京城日報
夕刊
九月十日（土）
編輯發行兼印刷人 見島小三川之 ... 發行所 京城府大和町一丁目 合資會社 京城日報社

朝鮮總督府指定消毒薬
アイゼル
●消毒●殺蟲●防臭●

惠まれる在滿同胞

從來の施設を補ふ

外事課來年度の新規要求

總督府外事課では滿洲への新移民……（以下本文判読困難）[illegible]

……を要する、困つたことは鮮地に密偵が盛んに入り込み我軍隊の行動、警備網の狀況等が細大漏さず手に取る如く彼等の知る處となり……[illegible]

警官の家族も

銃を枕に假寢

涙ぐましい警備狀況

池田警務局長の國境視察談

[illegible]

警備の苦心

[illegible]

訓練が徹底

[illegible]

流筏を開始

[illegible]

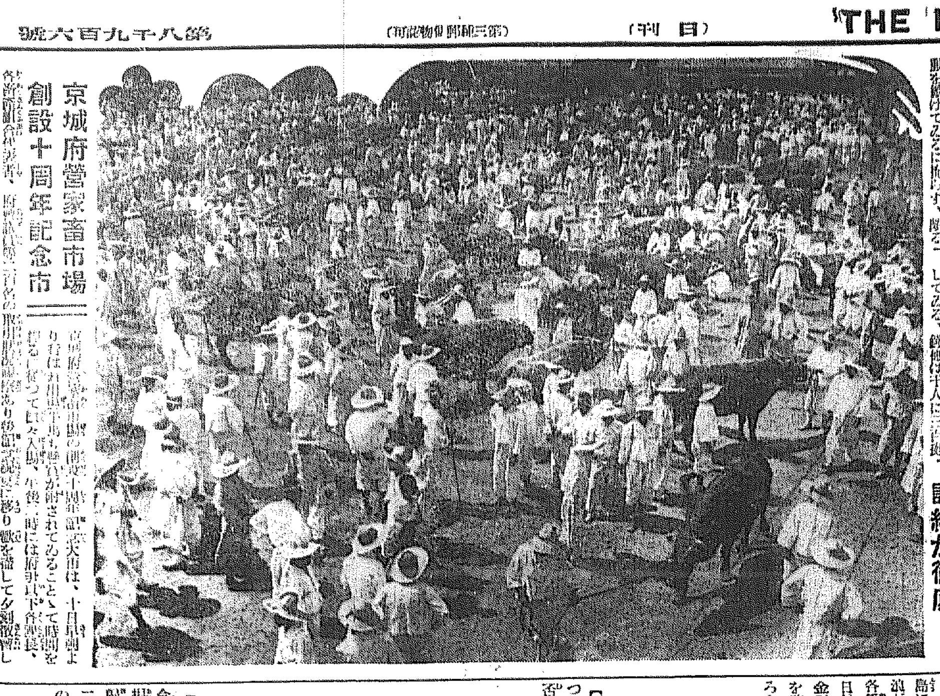

京城府營家畜市場

創設十周年記念市

[illegible]

多額議員

無競爭當選

【東京電話】貴族院多額納税議員選擧定員一名にして無競爭當選左の如し

宮城縣（純中、元）佐藤勝八郎
山形縣（純中、新）三浦新七
岩手縣（民政系、現）瀬川彌右衛門
青森縣（政友、新）宇野勇作

新潟縣

多額議員決定

【新潟電話】新潟縣多額納税議員選擧は無競爭で左の如く當選した

白勢春三（純中立）
高橋関作（純中立）

多額議員引込

運動愈よ始る

【東京電話】各府縣多額納税議員當選後の議員引込みについて……[illegible]

巨文島視察終る

元氣旺盛な宇垣總督

【巨文島特電】湖南地方視察の宇垣總督は九日午後二時十五分麗水を出發……[illegible]

林總裁の辭任説

何ら考へてゐぬ

永井拓相語る

【東京電話】林滿鐵總裁辭任説について永井拓相は左の如くこれを否定した……[illegible]

今井田總監

十二日夜東京發

【東京電話】……[illegible]

遞相園公訪問

【東京電話】南遞相は十日午前六……[illegible]

政友の出様如何で

首相、重大考慮

藏相の進退が問題

【東京電話】……[illegible]

高橋藏相

深井副總裁と

財政策を懇談

【東京電話】深井日銀副總裁は九日午後四時半官邸に高橋藏相を訪問……[illegible]

深井副總裁談

[illegible]

選擧法改正

主査委員會

第四回を開催す

【東京電話】……[illegible]

パゴダ公園が愈よ

府民のものになる

京城府の骨折りで

總督府も遂に移管に應ず

[illegible]

傳へられたり卿の

報告書内容に

聯盟筋が意外の感

【ゼネヴァ十日發電】……[illegible]

汽船を空港

西阿と南米間

航空路に利用

【ベルリン八日發電】……[illegible]

滿洲國承認の樞府

本會議は十三日か

下審査は十日で議了

【東京電話】……[illegible]

樞府精査委員會

十一日開催さる

【東京電話】……[illegible]

西班牙

貴族所有地を

農民の使用に

同國議會を通過

【マドリッド八日發電】……[illegible]

英政府

對米戰債の

支拂を延期す

支拂通告日を素通

【ロンドン八日發電】……[illegible]

英が對佛のクレヂット完濟

【ロンドン九日發電】……[illegible]

獨逸が

米占領地維持

費の支拂延期

【ワシントン九日發電】……[illegible]

無料公開

但し場内整理料十錢

滿蒙博日延べ

我社主催の新興滿蒙博覽會は各有力機關總動員の御支持と、半島人士の熱誠なる御後援の下に開かれて茲に五十日、その趣旨、規模の雄大、内容の充實は、國民の全てが滿蒙に關心を抱く折柄、最も機宜に適した國家的事業として歡び迎へられ、所期の効果を取め得られたとは、主催者として最も欣快とし、光榮とするところであります。しかし皆樣の中にはこれまで暇がなくてまだ見られない方、入場されても要所を見殘された方、或は料金の關係で入場されぬ方もあることゝ存じます、斯くて九月十八日の滿洲事變記念日と、滿洲國正式承認とを前にして、滿蒙に對する正確な知識と理解とを一層必要とするとき、我が社としては洵に遺憾と存じます、殊に各方面の切なるお勸めもありますので、滿蒙博を意義深き事變記念日の十八日まで十日間（午前九時半から午後十一時まで）日延べすることになりました、そして場内の設備は一切從來通りとし、特に奉仕の意味を含めて入場料を無料（但し場内整理料大人子供共に一人十錢）としました、この機會に國民として滿蒙を正しく認識され、或は爽かな秋の一日を一家庭お揃ひで樂しく滿蒙博で過されんことをおすゝめする次第であります

人

[illegible]

會

[illegible]

今日の天氣（11）

[illegible]

アスター
水むし、たむし
其他一般皮膚病に

アスターの
—特色—

アスターは皮膚に最も吸收し易く、而も浸透性に富む故に其特有の殺菌—消毒—收斂の諸作用を完全に營み、深部に達して、病原菌を殺滅しかゆみを止め膿汁の腐敗を防ぎ、分泌を制限し、上皮を再生して、速に快癒せしめます。

適應症
田虫、水虫、いんきん、くさ、ひぜん、はたけ、しらくも、たむし、かゆがり、にきび、其他吹出もの

包裝
約一〇瓦入 〇・三五
チューヴ入 〇・五〇
約四〇瓦入 一・〇〇

痕を殘さず奇麗に治す
効力—断然傑出
丹平の製品
各地藥店にあり

素砂に行った堤氏の實兒家族
五名何れも外出を禁じて
延禧面附近大消毒

既報素砂にコレラが發生直に患者は死亡した事は京城府民にも大恐慌を與へ京城府内各署内では一齊に道警察部と呼應して「コレラを一歩も大京城に入れるな」を目ざして萬全を期してコレラ豫防に努めてゐるが、西大門署でもコレラ發生と同時に服部署長は署員總動員を行ひ、管内各派出所員も動員して戸口調査、檢便豫防に努めてゐたが延禧面新村の押川巡査部長は患者故堤氏と同姓の家あるのに注意して調査した處、内容を嚴重取調べた所、はしなくも延禧面延禧里三五三番地堤角一氏は死亡せる堤氏の實兒にして同氏と令嬢の女子技藝學校三年生ツヤ子(一〇)同西大門小學校三年生同敏子(八)同男三八(一)等同家族五名はさる八月素砂の堤氏が發病と同時に同家に赴いて歸宅してゐる事判明、孫にツヤ子の如きは九日も通學して

素砂に

行きゐ方歸宅したので、西大門署では大騒ぎを演じ、外部と延禧面との交通遮斷大消毒と附近住民を檢便を行ひ、素砂に出入した前記の家族は大消毒は勿論、外部との交通を一切遮斷して檢便を行ひ、五日間の外出禁止を命じ各戸には西大門警官二名を見張りせしめて嚴重警戒にしてゐる

は來ませんが自宅君は何時頃かへた事なく登校してゐましたので勤めるべく歸宅して診斷と計り府衛生課の手でスッカリ豫防の手當は濟ましてゐます、未だ發生系統は判明しないのでせうが、大丈夫とは思ひますが、此のまゝ出入りした子供は勿論・宗家の上に無事であれかしと祈つて居ります

西大門校
大消毒を行ふ
コレラと知らず行つた兒童

西大門小學校の三年生堤良惠は同校五年白瀬里樂と二人で良惠君はコレラで死亡した堤氏の親類で日頃大の仲良しな叔父さんであり友人白瀬君も時間士であり又良くかねて堤氏宅に桃食ひに行つたりして出入して遊んでゐたので八日堤氏が危篤の報に接して二人は叔父さんを見舞ひに行くべく恐るべきコレラの病とは子供心に氣がつかず一兩年氣で出かけていつたものので良惠君は死亡せる叔父さんの家に非常待泊し白瀬君一人が歸宅したものである、良惠君は登校してはゐないが白瀬君は平氣で登校し學校では西大門署よりの知らせでスハ一大事と大騒ぎを演じ、府の衛生課からは學校の健康診斷を行ひ大消毒をなし五年生の教室の備付品は一切日光消毒をやり勿論、白瀬君も五日間は登校を中止して、全校五百名生の組を中心に全校兒童は便所の用人及び登校歸宅の際は消毒液で必ず手を洗ふ事にして萬一の事あつても校内には不潔物のおそれなき様にやつてゐるが大澤校長は左の如く語つた

いや何分人樣の大事な子供を多數御預りしてゐますので父兄の方に萬一コレラ患者の家に出入した子供から校内に傳染する様な事があつてはそれこそ取りかへしがつきませんから學校としては制止と同時に充分警戒してゐます白瀬君も堤君も大の仲よしで同じところから登校してゐますし至つて健康な子供で堤君

朝鮮神宮競技の魁 (龍山プール)

コレラ豫防
注射日割

【仁川】仁川署ではコレラ豫防徹底を期するため十日から六日間七萬府民に強制豫防注射を施行してゐるが二日目以後の日割は左の通り

第二日(十一日) 接客業者の一部花町、花町、寺町學校、敷島
第三日(十二日) 接客業者の一部(於愛館)朝鮮人部落方面(於敷島)花町、花水里
第四日(十三日) 朝鮮人方面(愛館)上仁川驛有馬、直野商會來所
第五日(十四日) 内地人方面(於上仁川驛館)花町、下仁川
第六日(十五日) 内地人方面(於宮町消防)下仁川、仁川溪通館

片つ端から
防疫の注射
仁川並に附近の豫防

【仁川】コレラの侵入に對するに仁川署の防疫陣はいよ〳〵嚴を極め府衛生課、檢疫醫の各班を組織し接客業者、給仕を中心とする部落民、檢疫及び調查の兩班は引續き一徹に當る同班は十日朝來の仁川及び仁川一帶にわたり大體活動が繼續されてゐる十日朝來の仁川およぼ仁川一帶の各戸をしらみつぶしに調査し、者の屍體の部落民も含めて一般民を調べ、かゝる檢病を行ふと共に衛生方面に最も關係深き飲食店その他傳染系統を辿ると同時に調査中であるが、一方道の警察でも府内の市場、飲食店、牧場、醫院及び府廳よりの仁濟、仁川府の職員の注射を行ひ内地人接客業者の注射四千餘名は既に終り、更に水を渡りて行ふ、仁川の花町花水里及び旧朝鮮、常設館、京城館七ヶ所に防疫所を張り、港上生活者・接客業者一萬四千名の豫防注射を施行してをる、素砂においても九日出張隊が出張り注射漏れの一千名に對して注射を行ひ引續き素砂との近接地富平部落民に對しても漏れなく注射を行つた

コレラと
判明後も素砂行
服部西大門署長談

右に就き西大門署服部署長は語る
素砂に近い方面との出入するところが可成多いし、又管内は不衛生な貧民部落が多く、此の方面には署の衛生係では特に日頃苦心してゐますが、市場近くにコレラの發生すると同時に管内には細心の注意を怠つてゐませんでした、九日午後七時頃延禧里の新村に死亡患者の實兒ある事を逸早く同地駐在の押川部長が嗅ぎ出し調食の結果意外にもこれだけ大騒ぎしてゐるのにコレラ患者判明後（八日）に出入して歸宅してゐたが、一切の豫防所置を取り、萬全を期してゐますが、コレラ患者の家に行つて歸宅してゐるのがどうも不思議でなりません、素砂等での注意の徹底が此の際肝要でなくてはと思ひます

藥屋大繁昌
文化人に附物の
―極度の恐怖症―

コレラ襲來目睫に迫つたと見て今更のやうに騒ぎ出した人々それ豫防注射だ、便所の消毒だ、野菜類は必ず消毒してたべませう、果物などは飛んでもないと、文化人の周章狼狽は なんと野に生れ、日光の直射には ぐくんだ野良犬のもの、野人とくらべて餘りにもあはれをもよほするが、おかげで九日十日にかけて藥店の繁昌振りは大したもので殺菌劑、消毒劑、ほか藥劑が飛ぶ様に賣れるのだ、なると今や流行狂態を極めてゐるあらゆる傳染病、その患者が一歩全鮮京城府内に襲入ゐるかと人々は神經を惱ます、そこで九日現在京城府内傳染病患者を調べると、八八人、その内譯は赤痢七〇名、チフス二二〇名、腸チフス三四名、ヂフテリア一九人、疫痢二名、流行腦炎一名で、昨年の九日と比べると實に一五七人の激增である

コレラ
平北に三名

十日平北警察部衛生課に入電=平北義州郡古城面西湖洞金變敬(二)、同洪玉順(ユ)及び定州邑城外金某(家族)は何れも十日午前九時頃眞性コレラと判明これで全鮮各地の眞性コレラ患者數は十一名に達した

新義州署が活動
土木談合を檢擧す
送局の請負業者十七名に達し
談合金五萬九千圓

【新義州特電】新義州署では過般來平北土木協會の談合事件を極秘に調査中であつたが、九日關係者十七名を檢事局に送致した、事件は昨年四月から今日まで土木建築の請負總額十五萬圓の内から五萬九千餘圓を分配したもので、その件數は三十四件を算してゐる、なほ維持の原因はこの程平北土木課で龍川郡の龍川水利組合の工事入札をした際、指名に洩れた某々之進が立腹して發覺したものである、檢事局は十日朝來に警察の活動を促して大活動を續けてゐることになつてゐる

白上佑吉氏
留置さる
東京瓦斯事件

【東京電報】東京瓦斯問題に係る瀆職は當本市長の收容と白上元東京市電氣局長の召喚によりいよいよ進展するものと見られてゐたが、岡本前社長を取調べの結果、事件は當本市長時代に行はれたもので、岡本前社長の時に至つては何等關係ない事が判明した、このため岡本前社長は九日午後十時北府經理部長等と共に釋放されたが、若崎社長は横領容疑に關係あるものと見られ、九日夜晩更に至るも白上氏と共に警視廳に留置嚴重なる取調べを受けてゐる、白上は鈴木前市政時代に瀆職した嫌疑あるもので、近く總會の數名も收容さるべき模様である

北海道水害
死傷者十名

【東京電話】七日北海道内務部長發内務省着=八月十七日以來道内各地に降雨による大出水あり今日まで判明せる水害は死者七名、負傷者三名、流失家屋三百六十四戸、浸水七千五百七十戸、倒壊四十戸、道路破損九百三十六箇所、この損害七千一萬七千四十一圓、橋梁流失四百四十一箇所この損害七十九萬九千五百八十三圓、農耕地損害六百六十一萬四千五百二十四圓

日芬競技に
DK乗出す
小野田アナ君を特派

最近ラヂオ放送に各種スポーツ實況放送が近代人の嗜好に適し聽取者に歡迎されるのでDKでも出來得る限りスポーツ放送に力瘤を入れて來たが、來る廿一日京城運動場で催れる日芬對抗陸上競技は半島スポーツ界に劃期的な大シートで刻々戰況を傳へることは全鮮同好の士に喜ばれることであるからDKでも俱東に苦慮し、小野田嫁之アナウンサーを東京に急派せしめ十日より開催の東京における第一回日芬競技を見聞し、更に大阪の第二回大會に臨み選手一行と共に歸城して京城の第三回大會實況を放送するはずである、なほ小野田アナウンサーは半島に張興して來た發展もめざましいので、日芬競技の合間には京城の體育界も視察して近代スポーツの知識を移入して來ること

二百廿日―平穩
少しも荒れない農家喜ぶ

▽……やっと荒れないけふ二百二十日――恐ろしい颱風雨の襲來しやすいけふこの頃、朝鮮の新秋らしい天候がつゞいてゐるが、けふも全鮮的に好天候でこの分なら荒模樣の中に仲秋を迎へることになりさうだ
▽……十日午前六時現在の仁川測候所發表の天氣圖は低氣壓は國鎮附近に北東に移動しつゝあるものと黄河下流に歸つてゐるものとあり、高氣壓は滿洲にあつて北支から全日本にかけて僅に東京地方に降雨があつたのみで、二百二十日としては極めて穩かな天候である
▽……今後黄河下流域の低氣壓が東方に徐行するため明日は半島西海岸から落日となる見込で、急に荒れる模樣はないと太田判を押してゐる、なほ天氣概況は左の如し
▲中江鎮晴▲新義州晴▲平壤晴▲仁川快晴▲京城快晴▲全州晴▲木浦曇▲濟州島曇▲雄基晴▲城津快晴▲元山快晴▲江陵快晴▲大邱晴▲釜山曇▲下關晴▲大阪晴▲東京晴(雨量七ミリ)▲天津雨▲長春快晴▲奉天曇▲大連快晴

白晝の紛失物
白金の時計
本町村木時計店で

八日午後三時頃府内本町二丁目村木時計店方において當時密の出入はげしく、その雑踏にまぎれてウヰンドに入れてゐた價格百五十圓のプラチナ時計二個が何者かのために竊取されてゐたのを同日夕刻に到つて店員が發見、直にこの旨本町署へ訴へ出た、犯人搜査中

青葉町の
時計泥棒逮捕

府内青葉町二丁目一七九番地申延龍方で數日前價格三十圓餘の時計が盜難にかゝり府内各署に手配中の處、九日夜擧動不審の一朝鮮人が太平通り附近を徘徊中本町署、木内、吳の兩刑事が逮捕し取調べた所前記窃盜犯人面鍾一郡の住所不定俗仁照(ユ)こと判明、面鍾一郡生れ面鐘五萬三千七百五十六町歩なりと自白した、余罪ある見込み

浮れ住職
無錢飲食の卷
生駒山の僧侶ご法度破り

府外往十里生駒山劇龍寺の住職梅宮隆道(盒)は九日街の赤い灯青い灯が戀しくなつたか村町通りを興太らうと考へて同日夕刻和服姿で同寺を出た
×
所が本町カフェーシヤート前にさしかゝつた折同カフェーから街頭へ洩れる『銀座小唄』のジヤズの音、つい誘はれて同カフエーに入りまづ紅茶一杯
×
女給君のサービスとてもよろしく同僧スッカリ醉つて酒よ、ビールよ、カクテルよ、料理よと注文し約三時間餘に亘る大散財をなした後さて勘定
×
醉眼朦朧としてその勘定書をみるとこれは―たり廿圓五十錢、五十錢銀貨入りの財布をはたいて見た所で廿圓など出やう筈がなくことゝで一策案じたのが一寸便所へ……そしてそのまゝ街頭へ一目散
×
カフエー側驚いて直にその旨本町署へと屆出た結果午前二時同署木内、吳の兩刑事が大和町で同僧を逮捕し目下身柄を拘束して取調べをすゝめてゐる……

東京地方
浸水一萬戸
豪雨に惱まさる

【東京電話】十日の二百廿日を控へて東京地方は九日午後から土砂降り、深更まで豪雨降り續き、下水溝、市内各河川總て氾濫し、午後九時までの雨量は平常の一石二升に達した、深川、月島方面は滿潮と共にいづれも膝までも深夜まで用水氾濫に當つた、今曉二時までに判明せる東京市、郡の床上床下浸水は、小石川區の千六百戸を筆頭に、全市にわたつて浸水一萬戸に上つた

横濱の被害
浸水三千戸

【横濱電話】神奈川縣下一帶は九日夜に入り豪雨襲來し、横濱市内床下浸水三千餘戸を筆頭に各所に河川氾濫、浸水家屋多數を出し、各方面は漁船の漂流してゐるものもあ

舊盆とバス
三角地梨泰院
間臨時運轉

十五日は舊盆に當り梨泰院墓地に參詣する者が非常に多數に上る見込みなので、府營バスでは當日午前七時から午後七時まで三角地、同墓地間の臨時運轉をなすこととなつた

京城ホテルへ賊
宿泊の名士を襲ふ
室田新任事務官が
四百八十餘圓盗まる

去る二日本府文書課事務官として着任した室田貞雄氏(ヨ)は夫人、令嬢と共に府内南山町京城ホテルに宿泊中であるが、九日夜就寢後午前零時半から同六時までの間に何者か同氏寢室に忍び込み、備付けの朝鮮簞笥の抽出しに入れてあつた手提鞄(現金四百八十六圓在中)を盗まれてゐるを認見直に本町署に急報したが、カバンの中のメモだけは中庭に投げ捨てゝあり、なほ同宿中の校派本願寺連枝近藤瑞峰師一行の部屋も襲ったらしく靴下一個を室田氏の隣室に投げ捨てゝあつた、なほ犯人は外部から侵入したものと睨み本町署で搜査中

神宮競技始まる
十日龍中で水泳豫選

朝鮮神宮競技の魁、水上競技は十日午後一時から龍中プールに舉行、定時半先づ選手一同の入場式について井上副會長より開會の挨拶あり一時から競技に入つた、夕刻迄の記録左の如し

男子部
◇二百米リレー豫選A組
一着 大邱チーム(豐山町四高ら島田)二分五秒
二着 京中チーム
三着 鐵道局
同B組
一着 同好會チーム(堤岩下松崎高崎)二分一秒(大會新記録)
二着 全龍中
三着 京師

卓球京城豫選

朝鮮神宮卓球競技京城豫選は來る十九日午前九時より京城師範學校に舉行、參加希望者は十日

四着 遞信

報知横斷機
壯途に上る
十日朝羽田を出發

【東京電報】第三報知日米號は太平洋横斷の壯途を決行すべく本日午前十一時五分三十秒羽田發淋代に向ひ出發した

明日の運動(十一日)
◇京電野球部 一時から京城球場
◇鐵道對府廳 四時より龍球場
◇神宮水泳大會 九時から龍中プール
◇樂園大會 一時から京城運動場
◇遞信局漕艇大會 午前十一時から漢江人道橋下

遞信漕艇大會

第一回遞信漕艇大會は愈よ明十一日午前九時より漢江人道橋下に於て開催されることゝなつた

麻雀 安くなりました
黄金町二 麻雀莊

銀行會社團
出動軍隊慰問

殖産銀行内在郷軍人分會の提唱により朝鮮銀行を始め各銀行及關係會社有志は朝鮮出動軍隊慰問のため醵金しその金額八百八十一圓に達したので代表者千葉殖銀頭取より慰問品代として十日愛國部に寄託された、愛國部はたゆみなき半島民衆の愛國精神に深く感謝し直に之が發送手續きをとつた

神宮早起會
六周年記念式

修養團朝鮮神宮早起會は來年をもつて創立滿六周年を迎へ、十一日午前五時から左記により記念式を舉ぐることゝなつたが、御奉仕の參加人員は十萬八千三百五十三名に及び中一年以上の皆勤者三十人に褒狀を授與する

賣地 數町二ノ六八、番館 九番地 五坪 合地二十坪 通産地 交通至便 三越木町に近し 眺望よく防寒多し 峯尾 (本局 四八九)

逵園責任會完申込まれたいと、なほ選手選出方法はトーナメント式により十五名を選出す、女子は推薦により投票を行はず大會に臨むことが出來る

十六ミリ 九ミリ半
小型活動寫眞専門
反轉現像 中古品賣買 タイトル製作 出張撮影 出張映寫
御申越次第型錄呈
京城府櫻井町一丁目五六 電話本局二—三四八番
岡本商會小型映畫部

京城本町二丁目九十九番地(電話本局二一七四番)
内科胃腸病 腦神經科 北島醫院

特效 呼吸器病、消化器病、血行器病、腦神經衰弱、脊髓病、婦人病、其他一般諸症
特種鑛泉溫濕療法
京城府林町二九九(櫻井町停留所下車)
鑛泉溫濕治療京城本院
一兩此の療法を行へば、温泉に六十回以上入浴したゞけの効果があり、短時日に完全に根治します
身體に數種の病があつても、全身療法で同時に治することが出來るのが本療法の最も優れたる點です

ゴムと醫療器
各種 ゴム管・ゴム手袋・ゴム氷枕・氷嚢・ゴム乳嘴・乳首・ゴムサツク・お産用品・指サック・ゴムシーツ・吸入器・檢溫器・消毒器・手術器械・醫科器械・理科器械・衛生材料
各種醫療器械カタログ無料進呈
釜山幸町一丁目 神崎醫療器械店

朝鮮總督府特許
度量衡器及 水量メートル修覆
京城府義州通二丁目
東光鐵工所
電話光化門一五四〇番

仁川酒造組合

國産 毛生液ペトロールハツシ

強く明るく朗らかな ユアサランプ 自轉車に 御家庭に
電池はユアサ 自動車用 ラヂオ用 電話用 火鑛用 電鈴用
自動車用 ユアサ蓄電池
京城府黄金町 三井物産京城支店 湯淺京城出張員

鳴屋の奉仕品
祐
マルウエ醤油
九リツトル詰 金三圓 樽代共
二リツトル詰 金四十八錢

遞信地圖
朝鮮地圖販賣元は(一覽表進呈) 京城長谷川町 小林又七朝鮮地圖部
(昭和六年七月現在)

皮膚科 泌尿科 花柳病科 婦人科
黄金町三丁目(若草町停留所角 路次北入半丁)
宇野醫院
宇野宗一
電話本一八九〇

藤澤の臓器製劑強力止血劑
トロムボゲン「フジ」
出血
手術の能率增進
耳鼻科手術時約一時間半乃至二時間前に服用せしめたる三十例は殆んど無出血にて手術するを得たり
内服用錠劑 (一〇錠入 七〇) (二〇錠入 一、二〇) (五〇錠入 二、七〇) (一〇〇錠入 四、八〇)
他に皮下注射用・内服用液劑及粉末・撒布用粉末あり
【喀血の原因と治療法】(申込次第進呈)
大阪道修町 藤澤友吉商店 株式會社
T20

運勢、身ノ上方位、家相、命名
中大商學士 從七位 熊谷北斗
黄金町四丁目(東亞クラブ向ヒ側電車道) 電話本局二三一六番

拙妻セキ儀腦溢血症にて九日午前四時十五分突如死去致候に就ては生前辱知各位の御厚誼を深謝し併せて謹告仕候
追て告別式は來る九月十二日午後四時城津本願寺極樂殿に於て執行可致候
夏目十郎兵衛
親戚總代 夏目豐七
友人總代 渡邊直太郎
玉田之緊
三浦秀吉
町内總代 白石深藏
北川三策
杉山潤

父文一儀豫而病氣療養中の處藥石効無く本日午前七時死去致候間此段謹告仕候
追而葬儀は明十一日午後四時途中行列を廢し西本願寺に於て相營み申候
九月十日
女 野口君子
妻 シ
野口勝ノ
親族 平野文
總代 光吉高
松島清
友人 吉田秀郎
總代 今村覺次郎
大田政太郎
野口商會員一同

肉彈・碧空の下に痛烈なる拳鬪試合
一次戰後の鋭氣を吐く選手等
明十一日訓練院頭で

一、右（久世）左（丹田）

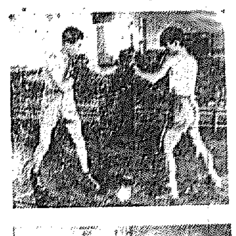
二、右（小杉）左（武藤）

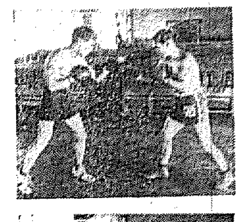
三、右（峰澤）左（森木）

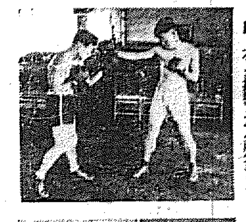
四、右（長門）左（龍谷）

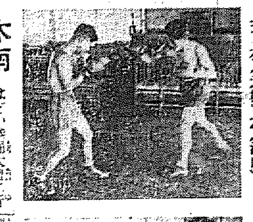
五、右（元村）左（江口）

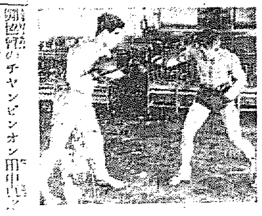
六、右（野田）左（津坂）

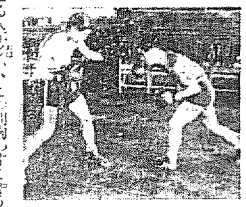
七、右（大津）左（川崎）

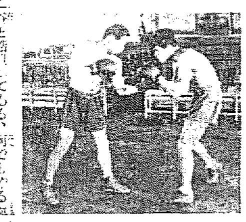
八、右（名取）左（渡部）

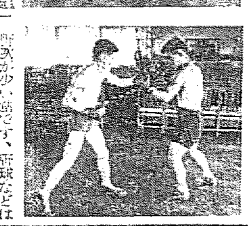
九、右（木南）左（大森）

男性的な闘志！緊張！を謳歌しつゝ訓練院頭に特設リングを設け、盛大相撲つ一大南鮮戰が開催される日は迫つた、わが國唯一の日本プロフェショナル拳鬪倶樂部選抜選手權大會は明十一日午後一時半から訓練院庭球コートに於いて、同部拳鬪ファン熱望のうちに華々しい對抗戰を擧行する。京城に於ける拳鬪熱はさきに擧行した第一次戰でプロフェショナル拳鬪の興味あることが十分に認知され、しかもプロフェショナル拳鬪はその試合の長時間に亘り最も痛烈な猛烈な情景が展開され、眞に男性的な肉彈と肉彈との闘爭極度であることがハッキリ印象づけられたので、再開せんとしてゐた京城に於ける拳鬪は最早漸く沸騰し、この一大決戰を控へて沸き返るやうな人氣である。組合せは今までかつて見ない絶好の取組だ、時や良し、新秋の日曜……空前の盛況を示すであらう

速斷を許さぬ勝敗
何れも帝都に見ざる好組合せ
選手の長所と短所感

日本プロフェショナル拳鬪倶樂部が、かくも超弩級を揃へて大擧して半島に押寄せたのは今回が始めてある大森、木南、渡部、名取、大津、川崎、野田などの顔ぶれは帝都に於いてさへ一堂に揃ふことは珍しく、しかも

その 拳鬪界に於ける人氣は非常なもので、拳鬪界は全スポーツを風靡してゐる有樣である、拳鬪界では特に拳鬪期にある半島拳鬪界のため選り抜きの名手を揃へて茲に模範的ゲームを演じることになつたのである、されはそのプログラム編成に付隨分

苦心 の跡が窺はれ、興味津々たるものがある、勝負は各線共間は今回の取組を評して必ず四つか五つかノックアウトの凄い場面が展開されるであらう、ノックアウトのある試合は隨つて面白い、寧ろ帝都でも見られぬやうなのである。興味ある取組が二、三組あると語つてゐる。九試合の

豫想 はすでに批評の各選手の得意とする技と今までの戰績によつて大體の判斷はつくが、拳鬪技の最も面白い所は如何なる

強敵 でも一つの隙なポイントを狙はれたならば殆んどそれによつて勝敗を決せられて仕舞ふ、互に得意とする技のみにて直に勝敗を決斷することが出來ない

支配 される點が多いので、その瞬間まで勝敗は速斷出來ぬものである。そこで茲にはたゞ當日の呼物たる興味ある取組を抜萃してファンの参考に供しよう、ウエルター級の大森、木南の取組は古今未曾有の組合せである。大森は日本一を

誇る 東京拳鬪倶樂部の選手で、大正十二年プロフェショナル拳鬪に入つてから一昨年兵役に就くまでこれに匹敵するものはなかつた、除隊後は試合をした事なく目下東京拳鬪倶樂部で後進の指導に當つてゐるが、神宮大會でも斷外選手を迎へた時でも日本の代表選手である。一方

木南 はどの拳鬪大會に行つてもセミファイナルかメーベントに出る人で、現に東京拳鬪倶樂部の名寶、師範格だ、最近の成績はすばらしく、ヒリッピンのナンバーワン、ラリ・セカンドを僅に十五秒でノックアウトし、大日本拳鬪倶樂部のチャンピオン田中喜之助にも痛烈なノックアウトを喰はした、そのライトスウイングの

猛烈 なのは驚く許かりである、試合が永びけば大森のものだらうが、ノックアウトがあれば木南の猛鬪に期するものだと豫想する人が多い、この胸のすくやうなノックアウトを相手に喰はして非常な人氣を博した名取と強力の渡部との組合せは當日取組中の白眉であらう、名取は

近代 のボクシング態を稱へ個した典型的なボクサー、渡部は假れ無得の自由なボクシング、粗谷と喧嘩してゐる、何でもやる連中に渡部の強味がある、この他江口元村の試合、津坂、野田の取組、川崎、大津の一騎打などは必ずノックアウトが生れるであらう今回の組合せはこの外に

最も 興味が溢れてゐる（寫眞は明日出場する選手連）

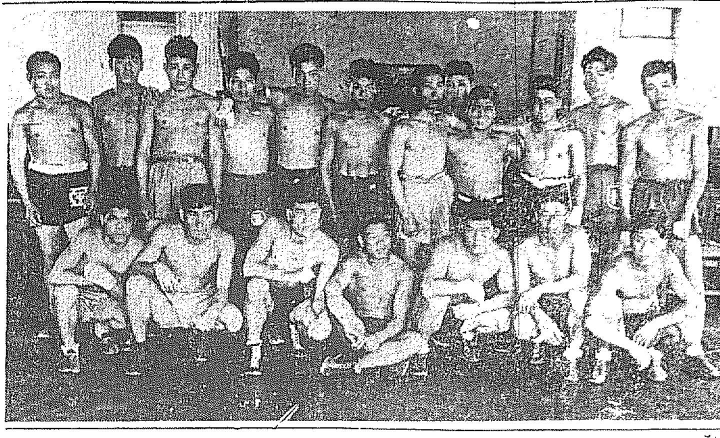

婦人の野次で興味は昂る
もつと拳鬪倶樂部がほしい
プロフェショナル拳鬪選手監督　縛谷孝一氏談

來城したプロフェショナル拳鬪選手の監督縛谷孝一氏はかく語る

京城に來て一番感じのよいのは秋の爽やかなことで、内地の秋は比べものになりません、このシーズンに青天の

絶好の 下に興戰を行ふことは最も幸運です、内地では選手權大會を除き稀に日曜日に野外でやる事がある位です、野外での試合は室内でやるやうな息ぐるしい雰圍氣こそありませんが、その代り朗々とした

壯烈な 眞に男性的試合が出來ます、京城の試合で行く盛んになるとは痛烈な野次が少い事です、野球などは個人的な野次を禁じてゐますが、拳鬪は野次つて欲しいのです、尤も下品な、選手を侮辱するやうな野次はいけません、選手の氣の立つやうな痛烈な

野次が あれば一層選手の心持を引立たし面白くなるのです、東京では隨分思切つた野次が飛んで試合が非常に白熱します、それから婦人の少いことです、東京では三人に一人は婦人ファンです、これなどは

朝鮮も 拳鬪熱が盛んになつてからグンとふえることゝ思ひます、こんなに時候のよい京城ですからプロフェショナルの拳鬪倶樂部がもつとあつて、内地選手を屡々迎へて試合をして欲しいものです、拳鬪の興味はアマチュアとプロフェショナルと比べてその比ではありません、アマチュアーの少しよい

選手が 出ると直ぐにプロフェショナルに引つこ抜くのです、試合の回數、思ひ切つた戰鬪などの興味は自然アマチュア拳鬪と格段の相違があります

本紙愛讀者は優待割引
東京に於ける料金の半額で
一般一圓五十錢と一圓
讀者は一圓と五十錢

選手權大會に出場する大森、木南以下各選手は十日午後二時京城驛着列車で着城した 時間に只つて午後の練習を……行つたが、京城に於ける最後の試合とて、非常な緊張振りを示し、當局の名譽と自分の職業を賭する為め、飽くまで死力を盡して闘ふと叫んでゐた、なほ入場料は東京の試合入場料の約半額とし、一圓、學生、軍人五十錢、特に本紙愛讀者の割引は、一圓、五十錢、學生軍人三十錢となつた

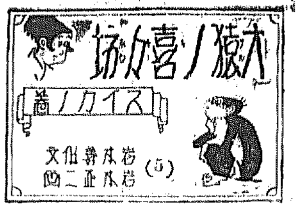

1、ミツカラナイヤウデ、チエウイシナガラ、オイシイスイカヲ、サガシテキルト

2、イキナリ、ゲイト、ダイジナネクタイヲ、ヒツパツタモノガアル

3、オドロイテ、ニゲヤウトシタケレド、ネクタイヲツカマヘラレテキルノデ

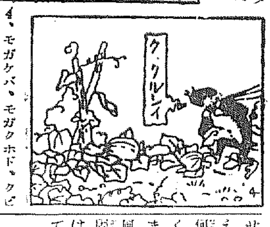

4、モガケバ、モガクホド、クビガシマツテ、オホクルシイ

兒童讀物
童話
兄さんとお馬（二）
四ツ橋みのる作　あらきひでを畫

秋はすぎて冬となりました。冬はすぎて春となりました、リンゴの畑にも春が來て、毎日々々丘に立つて兄さんとハイデーの歸りを待つヤンコの可愛い頬に、金髪に薄桃色のリンゴの花びらがハラ〳〵と雪のやうに散りかゝりますその花びらを背にのせて、カーばい吹きあげると花びらは可愛い蝶々のやうに大空高くヒラ〳〵と舞ひあがる。『兄さんとハイデーはいつ歸るのかなア』踊にいふとも遠い野原のはてにおけて兄のステパンが出征の日要馬ハイデーに騎つてトッ〳〵トッ〳〵とかけ去つた後姿を夢のやうに思ひうかべながら、陶器の森の雲々に白い雲がふわり〳〵と浮かんでゐるのを見るともなく見つめてゐるうちに、不思議不思議それが見る間にかたまり固まつてまるで絵にかいたやうなお城となりました。『あッお城だ、お城だ』ヤンコは申夢になつて叫びました。高い〳〵お城のまはりには青黒な塔がいくつも大空にそびえてをりますお屋根の一番のやうにトンがつたお屋根の一つ〳〵には三角形の美しい旗がヒラ〳〵と風になびいてをりました

石垣の下は一面の湖水で、コバルト色の湖の面が太陽の光にてらされてキラ〳〵と輝いてをります。あまりの不思議さとあまりの美しさにしばらくぼんやりと見とれる外ありませんでした。それがハンガリーの曠野に時に現はれる蜃氣樓といふものです、私の國の富士山魚津海岸の名物といはれてゐる蜃氣樓、それと同じだといふことは夢にも知らない、ヤンコはいつか兄さんから聞かされた魔法使ひのお城、森の女王様が毎日々々金の糸を紡いで居るといふ魔法のお城に違ひないと思ひました

五分十分十五分——あまり熱心に見つめたゝめに、ヤンコはしまひに、めまひを感じて、暫く眼をつぶつて居りましたが、しばらくして再び眼を開いて見るとどうでせう。今迄あんなにハッキリと見えてゐた魔法のお城が消しゴムか何かでかき消したやうに淡く、遠くボンヤリとなつてゐるではありませんか、森に輕く漂いてゐる旗、風にヒラ〳〵翻る多くの三角旗、固く閉めた銅門の扉、それさへ今はかすかに形を止める許りになつてゐるのです

甘茶の麥湯
強壯劑になる

麥湯は普通砂糖を入れて沸かすが、砂糖の代りに甘茶を使用すると至極妙ですに甘茶といへばすぐ四月八日のお釋迦様の降誕日を聯想しますが甘茶は昔から四月八日に各寺院で甘茶を用ゐるのも病の靈藥といはれてゐて、さういふ所から來てゐるのです、さてこれを麥湯に入れるには麥湯一升に對して甘茶（藥屋で五錢も買へば澤山あります）の葉三四枚と砂糖ごく少々とを入れて煮出せばよろしいので甘くなつて非常においしく、子供でもよろこんで呑みませうから試みて御覽なさい、なほ甘茶はたゞ煎じて一、二合の水を三合位に煎じつめる）呑んでもよいのですが、これは强壯劑になりますからお子さん達の飲み物によいでせう

滿洲國で日本語教授に決定
小學校と師範校で
目下教師の人選中

滿洲國では教育行政確立のために鋭意調査研究中のところであつたが今學年度下半期より各學校を通じて日本語を敎へ込む事になり教育廳において數次の會議が重ねられた結果、國民敎育の根底からこれが普及徹底を期するため、小學校及び師範學校より開始する事に決し、これが敎師には小學校に日本語を解する支那人を師範學校に日本人敎師を招聘すべく目下適任者を詮衡中であると

本社特選　圍碁對局（五）
先番　小杉丁（四段）
　　　伊藤清子（二段）

一 よ八　二 か八　三 よ十　四 ろ三　五 に十　六 は　七 に九　八 ろ九　九 は八　十 ろ十一　十一 に十一　十二 ろ十二　十三 に八　十四 ろ七　十五 り十一　十六 り十一　十七 ち十一　十八 と十一　十九 と十　二十 ち九

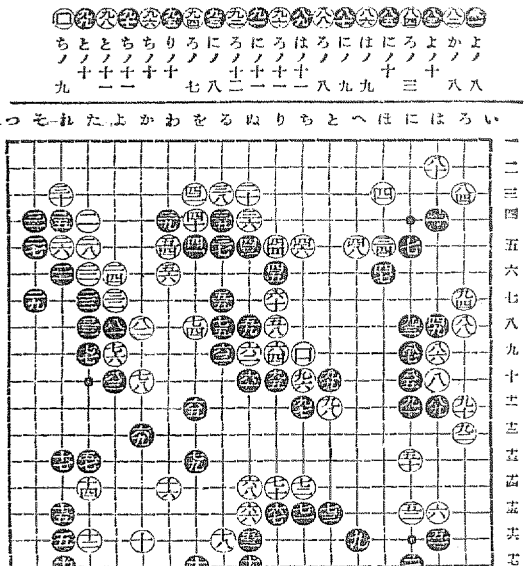

對局者の感想

黑曰く　白より八四と尖まれるのも大きい處とは思ひましたが中央を味よくして置く事も相當なものにつくと思ひまして九五九七と打つた時には都合によれば

白曰く　右邊の黑を捨てゝ下の白とふりかわるつもりで居りました黑から九五九七と打つて來るとは思ひましたが九四の黑を押さへれてもさよりません

京城名所　遊覽バス
午前八時と午後一時通用 婦人説明者同乘半日で京城の名所を殘らず見物出來ます地方より御旅行の御客樣に是非御利用下さい
三越前　京城タクシー　電本一〇四〇・二七四四

原料は野菜と果實
獨特の葡萄酢を配す
イカリソース

—腸内殺菌　整腸　消化劑—

腸　ビオフェルミン

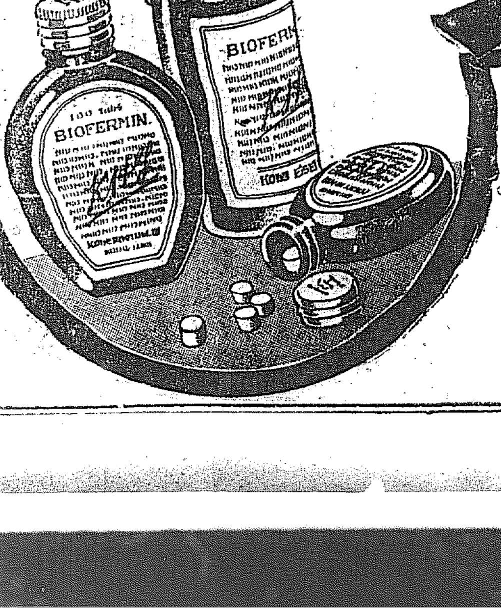

急性・慢性
腸カタル
醱酵性下痢
食中毒・消化不良・鼓腸症
脚氣・便秘……の
治療と豫防に

ビオフェルミン中に含有せらるゝ乳酸菌は、人類にとつて必要缺くべからざるもので、この菌は腸内に於て有害細菌を殺滅し腐敗異常醱酵を制止します又本劑中の糖化菌は、乳酸菌の効果を完全ならしめる糖分を補給するのみならず、澱粉・蛋白質の消化作用を營み、かくて兩々相俟つて諸般の腸疾患に對し、安全的確に根元的治療を收め、又腸チフス、コレラ、赤痢疫痢等傳染性腸疾患の豫防乃至保健効果を有することは、全國醫家に確認されたるところであります。

乳小兒腸疾患に
乳小兒を苦しめる消化不良症即ち發熱下痢（不消化便・水様下痢便・綠便・粘液便等）その他便秘、食慾不振、榮養障害、發疹等の消化器障害に最も安全で服用容易、無害、絶對に副作用なく確實に奏効しますから全國醫家に常に愛用されてゐます。

發賣元　武田長兵衛商店　大阪市東區道修町
製造元　神戸衛生實驗所　神戸市林田區二番町

錠劑と粉末　全國有名藥店にあり。

32—902(O)

朝鮮は滿を持して關稅改正を待つ
滿洲國必需品は半島工業品
待機の鮮滿貿易

日滿の滿洲國承認の時期迫り滿洲國が對外的に關稅政策を樹立する日も近かるべく、滿洲國の關稅政策、殊に對支對日關稅策の如何は最も注目の的となつてゐる、從來支那本土から滿洲へ仕向けつゝある貿易品年額四億圓以上のものを摘記すると綿織物を筆頭とし綿糸、棉花、衣類及附屬品、麵子、麥粉、食料品、茶、煙草、皮類、紙類等であり、その貿易總額は九千八百萬テール（海關テール）に達してゐる、之等の貿易品は殆んど朝鮮でも生産しつゝある工業品であるから、滿洲國の關稅政策如何により對滿輸出貿易の好轉は明かで、朝鮮の商工業者の期待は今やこの一點に集まつてゐるが、右に就いて山澤商工課長は語る

勿論にして滿洲國における大陸必需品は朝鮮の工業生産品と一致してゐるので、關稅問題さへ妥當な解決を見れば、我が對滿貿易は流れの低きにつく如くその輸出を增進するは明かで、これには相當期待をかけて良いだらう、商工課としては過般の會議で決定した方針に基き進んでゐるが、すべては拓務、外務兩省と滿洲國との折衝の結果に待つべきで、先づ關稅問題を如何に解決するかによつて朝鮮の對滿輸出增進が出來る譯だが、その用意だけは整へてゐる

東拓の北鮮事業
鮮滿統制市場を目指して
近く牧牛實地調査 伐木は既に着手す

東拓では本府の北鮮開拓事業に呼應してかねて森林伐採と牧畜事業を計畫中であつたが森林伐採は着々進捗し一方牧畜も大體土地選定の見込がついたので近く實地調査を開始する模樣である。因みに右計畫内容は最初、咸南北中何れの土地かに耕作地約一千町步の土地を拂下げを受けて牧畜は主として牧牛を行ふ計畫であるが、その經營形式は大體東拓直營となるべく、隨つて農民の移植も當然これに伴ふ筈であるが、右の外拓務省と陸軍省において目下調査中の滿洲種牛に關しても考慮中の模樣である、尚森林事業は目下朱乙附近の地に於て既に着手し、その販賣も東拓傳統の系統から、總督府營林署材木の一手販賣店と完全に妥協することになる筈であるが右に關し田淵北鮮事務所長は左の如く語る

牧畜は副業として最も非常有望なものであり、特に羽托式牧牛の行き方なれば、移民事業と伴ふので、南北鮮は理想的牛として鮮内に供給する許りでなく滿洲へ供給する積りである。それがためには青鮮滿洲の取扱も併行し、北鮮をして大村と牛の鮮滿統制市場たらしめる必要があり、東拓としてもそこに着目して居る譯である

農林局に迫り 政治的解決か

全鮮百二十數組合の收入財源の一つである檢查手數收入が、米穀國營の結果穀檢のそれから全く失はれ、各組合經營はこれが爲め窮困に陷してゐるが、これが對策としては收入印紙の賣捌きを免許を受くる以外適策はない模樣であるゝだが收入印紙の賣捌きは「印紙賣捌規則」（昭和五年三月施行）の第六條において左の如きものに認可規定されてゐる

一、法律に依り增加恩給を受くる者
二、法律に依り扶助料をうくる者
三、遞信局長に於て必要と認めたる者

然して第三項は郵便切手賣捌き人に適用さるゝものであるから穀檢の方で自身の扱ひ賣捌は不可能ではあるが、同規則の法文上に於ては穀組自體がこれを認可をうくるも何等法文に抵觸しない模樣であるから、鮮穀組の運動が奏効すれば農林局の政治的解決で穀組に一定期を與へて檢査用收入印紙に限り賣捌きを認可するものかと見られるが、それまでには尚ほ迂餘曲折があらう

京金電交涉 兩社陳辯
十二日再開する

既報の如く京金電兩社交涉は今井電氣課長をかへて九日京電に於て最終的會見が行れたが、會議は兩社交々自社獨自の窮狀を開陳して手間取り午後五時過ぎに至るも具體的の細目に入り得ず、豫定の結果は得られずして午後六時過ぎ散會し十二日再開する事となつた

ガソリン値上反對
自動車協聯 不買同盟か

朝鮮自動車協聯會では十三日午前十時より朝鮮協議會室に於て臨時總會を開き各道より委員參集ガソリン値上に關し協議するがテキサス、ライジングサン、スタンダード、日石の協定會社の聯盟的ガソリン不當値上によつては、必要協定會社のガソリン不買同盟を斷行するやも知れぬ形勢である。尚京城自動車協會でも十一日午前十時より京城自動車協會事務所に總會を開き十三日の聯合會に對する態度方針決定の筈

朝鮮無煙炭界に 盆と正月の福音
鴻基炭は爲替でノックアウト
鎭南浦には荷役完備

爲替の下落及び關稅引あげの二重の障壁により決定的打擊を受けた佛領印度支那炭の内地輸入はドントリュー炭が僅に氣をはき鴻基炭の如きは六年度に比し數割方の減少を示してゐるので朝鮮無煙炭の内地輸出は昨年度の内地ストック過大なるに似ず目覺ましいものがあり殖産局鑛山課は此方面に留意し南浦を内地輸出の基點とする根本施設に邁進中であるがこれにつき鑛山課では左の如くかたる

平壤附近の内地輸出の基點とする南浦、保山の兩港に移出されてゐるがその設備は極めて不便であるので十一月中は新に鎭南浦にコンベヤーによる積込設備を完成せしめ、一方平壤、鎭南浦間に三十噸貨車の底開式を作ることにしてゐるが大同江は新に二十噸の石炭車を今年中に製作し四十輛にすることにしたが南浦を重視して保山を無視するのではなく勢關係で保山積出したが減へることはない。これにより内地輸出の促進および斯業の發達が遂げられれば局鑛の使命を果される譯で大に期待をかけてゐる

督促される京電の値下げ
金電の値下げを見込んで
近く書類を提出

十月一日の政府期限と共に、關係當局よりは値下げ申請書類の提出督促をうけ、一方府協議會の有力議員たる金電料金値下げが無視されてゐるため、京電では頗る苦慮を重ねてゐるが、金電との料金交渉が來る十一日の會見によつても解決しない場合においては、金電に對する料金値下げ額を推測に編入れて早く値下げ書類を提出する模樣である

京電がかゝる態に出づるとすればこれを查定する當局が、この新料金を認可すれば當然金電の要求の如くに金剛山に値下げを慫慂する責任を負ふことゝなり金電側は窮地に立つかと見られる

罪な穀檢國營
全鮮穀組御難
檢查券制の廢止で財源杜絶
代償の印紙販賣も實現困難

鮮米聲價上に劃期的の一大轉機を期待される米穀檢查國營は愈々十月一日より實施されるが、この改制に關聯しその犧牲として全鮮百二十餘の穀組が財政的に一大痛痒をうける事となつた。これは從來各道穀行機構務に代るに、新制は收入印紙を貼付する結果、穀檢事務に逾行機が務について五分の收入を得て組合費の補塡を計つてゐた各組合が、この收入財源を全く絶たれる破目となつてきた穀檢料收入は一組合年額四千圓條にのぼる組合もあり、全鮮百二十數組合を通算するときは相當の巨額にのぼるが、この買撤は收入財源を喪ふことになるので重視して穀檢ではこれが對策として檢查用收入印紙の各組合での賣捌方を運動に關聯した事は既報の通り。然るに收入印紙の賣捌きは特定資格者に限定されて居り、收入印紙の使用は會計上に於ても穀組に許可すれば從來の收入財源の喪失を補ひ當局は不便を來たす譯で、これを些少とも影響は許さない形である。この機構變更ではその善後措置に關し、農民の負擔を加重する結果となる事を顧慮し農林當局に解決を迫る模樣である

鮮銀貸出制は 半島實情を無視
商手に厚く不動産に薄い
普通銀行側が不平

九月一日から貸出公定步合を一躍に二厘方引下げ第一回程度の旨を公表すると同時に政府低金利策への昭和の意條に於て實行金利の引下げを斷行する旨を聲明した鮮銀では、その後各銀行にわたり公定最低率を適用するまでに至つてゐないか、大體に於て從來に比し月歩一厘見當の引下げを敢行してゐる模樣である。然しながら鮮内普通銀行としては鮮銀の貸出方針そのもの、改革せられることを痛切に望んでゐる模樣である、即ち鮮銀現行貸出制度上に於ては商業手形が最低であり、次は國債擔保に關するものであり、不動產擔保に關するものは國債以外の擔保に關する部類に一括され、最低部類の商業手形に比し公定率に於て二厘高であるが、斯くの如く商業手形を最低とし不動產擔保に關するものを擔保貸中の最高部類とすることは鮮銀が日銀制度を過信した結果で、内地と違ひ大體に於て不動產擔保に頼り不動產が殆んど唯一の最確擔保である朝鮮の經濟現狀に立脚しない模倣制度の産物であるから、この際鮮銀も半島金融界のために一大胸襟を開き不動產擔保貸の偏重を斷行されるならばこよなき幸ひと切望してゐる模樣である

滿洲ダンピングを 勞農聯邦見切？
日本商品壓迫も一因

【奉天電報】勞農聯邦はハルピン、奉天、大連の三ケ所に通商代表事務所を置き五ケ年計畫の遂行資金を得るためにダンピング政策を遂行して來たが滿洲國建國以來各方面の事情が激變したのと殊に最近に至つては日本商品の壓迫によりこの政策が思はしく行かないので遂にダンピング政策を廢し奉天の事務所をハルピンに引揚げることとなつた、しかし右に關し奉天事務所はこの說を否定し左樣な事實は全然ない、却つて今後ますく滿蒙に勞農政府の販路擴張を計つてゐると語つた

余燼

内地の昭和恐慌も……「商品の値が上らなければ一般の購買力は增加しない關係から……」とりとて一步譲つ……▲海軍は食ひたし生命は惜しい……▲實施後は延々として ……後は民よ……▲落ち付く先は生産者への轉嫁か、シッカリしろ鮮民よ……かう理窟もあるが當局の買價が……合にまで踏まれた、踏まれてタマるか▲大藏當局も……の跳躍による通貨の……だつて農民には贈火……どとよそ事に思つてゐたら▲やり損の認識不足だぞ、既にシコタマ喰はれてゐるぢやないか▲タマるどころが減る一方、大部分の農民には今ではパラストもあるまいさ、且那にホン兒だるか……

鮮鐵狀況（九日）

穀石置	一共四	增
正貨準備	一共二九	增
穀貸付力	六	減
輸出額	四一、九三一	
輸入額	二九、三〇一	
差引出超	一四、六二八	

上旬對外貿易
出超千四百萬圓

【東京十日發電】九月上旬對外貿易大藏省發表は出超一千四百六十二萬八千圓なり其内譯左の如し

爲替躍進
對米四弗臺に

【ニューヨーク九日發電】ニューヨーク對日爲替二分の一片等の好況とリットン報告が實質的に日本に有利なる點睦ずとの觀測に久しぶりに四弗台に躍進最終相場は二十四弗五十仙と一躍に一弗の暴騰、爾後當業を呈し取極め相當出來た

鮮内手形交換高
前月より減少

京城手形交換所調査八月中鮮内各交換所の手形交換高は十六萬八千四百三十八枚六千二百三十八萬八千餘圓にして七月中に比し四枚百三十三萬餘圓の減少を示したが前年同期中に比しては二萬四千三百八枚七百七十三萬六千餘圓と何れも增加してゐる

株式 押目買有力に 徐々反騰足
基調は頗る驍り

前場　米棉大體堅調の爲底強さを反映し愈々賣物が出ないとこから押しの氣先、爲替高の氣運ひに一に上十足、新東新十九圓で鐘紡十九圓に買物集り押目買の期待に中綿に付きつゝアト東新は新十九圓六十錢方に押目直しつゝ續くのが五日昇步に……步高を見た。まだ日の勢ひ、恐怖一過の確りさあつた

後場　前場押目買有力に推移して大阪新八圓四十錢と株では東新鐘紡、後場は又少しこの邊中心の浮動商勢に大引した

株界片語

◇背筋から冷水を浴びせる感あつた米棉の反落、米國通報ひどうやら又反動の氣分を釀してゐるかの形だ

◇それに一時、徐りの株下げから不安とさへなつてゐた爲替は二十四弗台へと伸ばす。これからは滿洲問題好轉、構へられると云ふ諜だ。その他好材料に事欠かぬ好材料に不自由せぬ當面だ

◇それだけに押目買物は續いて汗れる場面だ、だからこの結果して此儘追撃か、突發の好材料が出ればこれは反騰期となるか、明かにこの現在の見通し得る現狀ではなけれど斷ずれ一と反動、一と整理がなくては上げ彈力性がつかぬ、而も現在の株界と仕手關係は反落期きを示してゐる、六十四圓前は不可能と押し反動なくてはおさまるまい

追隨買は危險

米棉の豫想外の鞏調に引きつけて米國財況の好況は漸く高鯨を入れるかの有樣を呈し、國内的にも綿糸、生糸の二者軌を合した反動而附和雷同は極力さくべきところであらうとされてゐた

押目を見ると買方の材料だに心配なのか、賣方材料に事缺く時だ。株は目下反動的な局面を支配してゐる、押目買の結果を見てからの株價はなべて相當の動きを見せてゐるが、賣方の主導權は外れてゐない……

賣買の主體
今次取組の特徵

當面の仕手關係を檢討して見るにとにかく低金利政策、政府インフレイションが牛行に聲明され、換物時代の到來が考へられるだけに殆んど總てが買方に一致し、この買方を目標とするものではなく相當能力ある有資筋の買ひ物が多いのである。これに對する賣方は所謂玄人筋の趨勢的なものである。從つてこの場面を見るについては、買方の取組の把握……一時的な立場にこの……買方主體の取組は明白に囲まれれば有資筋の保險……從つて買方が好況にこの際に繰る紛れもなく買方筋は相當堅實な……

取組高　十日前場までに於ける當限短期主要株の中百枚以上の取組內容左の如し

鐘紡　賣方日共三四〇黃二四〇德泰一〇〇京證一八〇松山三〇〇古野二〇〇立山二〇〇▲買方貴六三〇山田二五〇京證七九〇成鏡二〇〇松山七八〇古野三〇〇立山六七〇

拓新　賣方日共三八〇京證四七〇山三一〇古野三一〇田中一八〇立山四九〇

▲買方德泰一二〇京證一〇〇松山一〇〇

安取　買方松山一〇〇
大新　賣方京證一五〇
東新　賣方大株一四〇日共七〇〇成鏡一〇〇山口一九〇京證五四〇松田四九〇立山二〇〇
賈二八〇山田一〇〇京證一〇〇成鏡三三〇松山三〇〇古野三〇〇立山八九〇

新材料俟ち

現在強調期に唱へられて居る古米の推移は例年の通りに寄合せての思ひは……材料が現れる迄は依然保合を以て推移するの外なき狀態である

ち先限が上鞘を買ふて居る以上例合新穀の出廻りが中限へ間に合ふにしても中限へ渡す者はない上に現在先限れて居る古米中にも品痛みの關係上悉く渡るかは疑問であり又現物で都合よく揃げると中限の賣方は外す者も尠くないので中限の買ひ米先れは餘り當にならぬと同時に古米の消化如何では却つてこれが限月に入ると高くはないかと見る向もある

新古米別相場

古米は在庫の豐富と產地から旣に新米の過分物分々現れ此處の伸びるにも伸びれない狀態に陷つて居るが新米の先約は當局の買上げ其他で產地の商人が容易に買ひ付けない丸仁印の石投三等級が十九圓七八十錢から甚しきは廿圓を唱へて居る從つて定期も期近は古米の情勢に引きつけられ中先は新米の高唱へに牽制されると云ふた具合で遂に當先の鞘は百四十錢以上の擴大を餘儀なくするに至り全く新米と古米は別々の相場を出現するの止むなき狀態である

正米は引締り

玄米としては賣行きが依然香しくなきも白米は合精米所のマーク米が好く賣れるので玄米はその原料として毎日相當に消化されて居る從つて今後も白米の賣行きが何割くとせば問題の在庫も十月迄で大半消化し市場の懸念するが如き古米の過剩は餘り期待出來ないのみか十一月に入ると當局の鮮米買上げが始まるとせば新米も例年の如き渡米の豐富は望められない事になるので正米は漸次引締るの外あるまいと見られてゐる

期米 全く焦付き
仕手も氣乘薄で目先分岐難か

前場　前日來強調の新氣を失ふた相場は今朝も一般の氣乘り薄に當八圓メ錢中九圓四十錢先九圓七十錢と頗る閑散に寄付き昨日保合ひに逆間商事を繰返し六十九錢と小弛みせしも引際は阪地の騰れに七十錢と引返し茲許高分は小浮動の外なき商狀に閑期を終つた

後場　前場再開も氣乘薄く浮動裡の味なき保付に推移せる新納、後場は東西の氣配内に引留して當中間既に一圓鐵込み保合見るも後九十六錢中九圓四十錢先九圓七十錢と寄き、一節に七十三錢、七十六錢と反發したが一節には七十二錢へ弛み同調を閑局に終つた

米界展望

◇相場は全く焦付いて目先新觀揚があれけ朝だが大動きは一寸望まれなくなつてしまつた

◇期米の取引量が好くて上に伸びる力もなくそれかと云ふて新穀期から愈々鮮米も買上げの思惑を當と來ては安くもなれないので此處は時期待に焦付くのが本當であらう

◇聞く所に依ると一時好く賣進んで來た地方筋も此頃は賣鋸襲し總つて安い所は買退ひて吹値を直すの向が多いとか

◇仕手の氣分が小相場觀するやうになると、ヤキくした動きは望まれなくなると

上下とも 大市の可能性

此の保合相場が結局何れに分岐するかは時恰も新穀の出廻りが目捷に切迫せる際とて一般の注目に値ひする所なるがこれを目先的に見ると現物の良好も鮮米の買上げも既に一應織込み古米の潤澤とか作柄の良好等は從來と何等變りがないので下放れを豫想しむるも少しい所で、一節には若し米の状況では結局新米の注目が大市と、新米の價を相當買上げも…あるこゝにて新米と古米の鞘擴大に依り、古米の高く米の出來秋からも十分に認むる所が出來るのであるから從つて茲は強氣双方共慎重なる態度を以つて去就を決する必要があると玄人筋は云ふて居る

中限の凭れ如何

此の中限は今や期近と一圓以上に鞘が擴大し期近に拂米を詰いて居る者は既に大體中限へ乘替へ古米の凭れは中限へ移動し行くくは中先の鞘が擴大すべき運命にあるがそれかと云ふて賣米の用意なき者は迚も踏込めない立場にある即

京城延べ
浮動場面 同調の保合ひ

前場　前日株式安に軟調の氣分をうけて一圓十末十九圓廿九錢と始りアト豐作見越の賣物多く現れ一圓十九錢三同十七錢四同十八錢とこの邊中心の不冴の商情であつたが押目には買物も出て小聞二十二錢と小戻し六圓廿五錢から廿四錢と小締り足に前場を止めた
寄引値　▲一同十末一九二九二▲一同十末一九一五二九▲四▲一同十末一九一九

正米

後場　各地共の氣寒薄不冴え筋ちの商情をうけて保合ひの氣先で一圓十九錢と軟調に始つたがアト三同には二十三錢まで附けこの邊の浮動往來を繰返して別個の如く大引した

（前場）　三同十末一九一七二六▲四同十末一九一八二七▲五同十末一九二二二九▲六同十末一九二二四
（後場）　九中一八三〇、九末一八三〇、十中一九二〇、十末一九二〇

算定　二五三二四
出來高　二萬一千四百五十石

京城　一等精白米十五圓鮮白米十八圓五十錢丸キ合格玄米三等十八圓十錢四等十七圓八十錢今摺玄米十八圓四十錢下十四圓四十錢翌土五錢三中五錢一下四錢九五〇

大豆　龍田一一、八〇長湍一二、三〇禮山一二、二〇錢原一二

仁川　丸キ丸チ石抜三等十八圓四等十七圓八十錢新米先約十九圓七十錢から八十錢角チ古三等十八圓二十錢四等十八圓一等白米丸仁印七圓七十錢で何れも定期の保合ひ取引は閑散である

釜山　問題の三危月も大體鮮內平穩にて與地人氣強しと云へど新米氣分相當現はれ目下出廻り米の心配を言ふ丈けで地場手持筋も日々出廻る新米を見て六年度米の處分的態度となり安値は糯白筋移出筋迄かさす賣拂ひに一千五百八十叺の取引あり慶南穀良三等十八圓七十錢四等十八圓四十錢無格十七圓八十錢同外十六圓八十錢當一十錢安であつた

大邱　鮮內三危月まで無難に地方人氣軟調に傾き新米も漸く日毎に出廻り増加に在庫品の處分的賣急ぎ、市中人氣不味、內地入荷も稍低安に一杯支を弱迷んで居る模樣にて買進筋も保合の賣方三等十八圓七十錢四等十八圓四十錢十七圓九十錢見當と二十錢安であつた

大邱　依月の平穩に地場手持筋も日前仕入れ材料無く氣持けに市中人氣減切り漸く入注も付け値安で引合はず地場相場、白米筋も安値想ひに手控へに氣配四、五十錢方開かれ丸ヤ三等十八圓十錢内外十七圓七十錢見當を唱へた

東京深川在米高

【十日】現在は七十四萬四千八百六十四俵にて前日の在米高に比較して六千百四十九俵の減少なり

大阪市中在米高

【十日】現在は二百一萬八百八十二俵と前日の在米高に比較して一萬七千二百三十六俵の減少なり

取引停止

【綿糸】木町四の一四八

今日の市場
―前日最終と比較―

株式	東新	六十五圓二	八錢高
	大新	六十三圓七	三錢高
	鐘新	十九圓七	一錢高
期米	東京	二十三圓五一	九錢安
	大阪	二十三圓一	九錢高
	川	十九圓六八	九錢安
商況	綿糸	百七十五圓六	四圓四安
	生糸	八百八十圓	一七安
	綿	十三圓一四	六十五安

九月十日

株式 長期・實物 短期・國債 營業案內遣呈 大阪株式取引所 一般取引員 松井輝三商店 大阪北浜一丁目 電話本局長 807 2345 808 2795 809 2796 810 2797 811 3361 812 4999

株式（十日）

[illegible]

期米（十日）

[illegible]

鮮內各取

[illegible]

市況（十日）

[illegible]

呪血圖繪 (83)
川畑直悅作 北富三郎畫
謎をおふて（二）

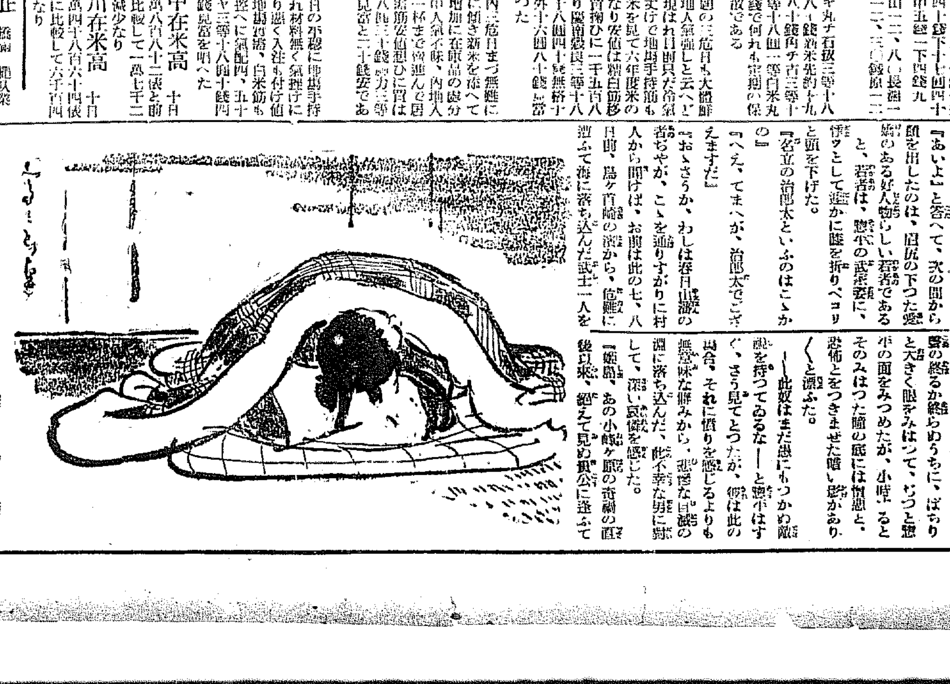

名立村の治郎太……それは訪ねるとすぐ分つた。行つて見ると粗末な漁師の住居である。

門口の障子に手をかけた時、家の中には珍しく胸の詰まるのを覺えた。

『許せ！』

と、障子の開く音に。

『あいよ』と答へて、次の間から顏を出したのは、眉尻の下つた愛嬌のある好人物らしい若者である。

と、若者は、惣平の武家姿に、愕ッとして遽かに膝を折りペコリと頭を下げた。

『名立の治郎太といふのはこゝかの』

『へえ、てまへが、治郎太でござえますだ』

『おゝさうか、わしは春日山城の者ぢやが、こゝを通りすがりに村人から聞けば、お前は此の七、八日前、鳥ケ首崎の海から、危難に遭ふて海に落ち込んだ武士一人を救ひ上げたさうなが』

ひかゝつた人息に目を醒しましたら、重たげに半眼を見開いた。

『姫島……拙者ぢや……分るか、岡島惣平ぢや』と、優しいが力のこもつた調子で、かう聲をかけた。

と、意識は漸らしく八十は、そのまゝ目を見つめたが、小時すると恐怖とをつきまぜた暗い影があり、その和はつた瞳の底には憎惡と、平の面をみつめたが、恐怖ともつきまぜた暗い影がありくと漂ふた。

―此奴はまだ悪にもつかぬ敵を待つてゐるな―と惣平はすぐ、さう見てとつたが、彼は此の場合、それに憤りを感じるよりも無意味な憐みから、悲慘な自滅の淵に落ち込んだ、此不幸な男に深い哀憐を感じた。

『姫島、あの小峠ケ原の奇禍の直後以來、絕えて見ぬ貴公に逢ふて見れば、又しても此無殘な姿……見られる貴公も辛からうが、見る拙者も悼ましい。實は、今日計らずもさる者から貴公の危難をうけた顛末を聞いたゆゑ、とりあへず訪ねて參つたのぢやが、思へば貴公もよくくく不運な生れと見える喃。聞けば、小峠ヶ原の奇禍も、今の危難も、下手人は同一人であると か、……もとより拙者は、貴公と其奴との間に如何な理由がひそまれてゐるかは存ぜぬ故、ひいては又是非が何れにあるのかも知らぬが、一度ならず二度までも同一人の手で危害を加へられやうとは、貴公の無念もさこそと察しるぞ』

八十は沈默したきりだつたが、惣平の言葉を留めたからいふ惣平の言葉は確に心を打つたらしく、瞳に宿つてゐた暗い影が急に、その色をひそめた。

ある家庭へ牧師が晩餐會に招かれた

やがて、食事が初まらうとした際牧師は食卓の上に頭を下げて默禱すると、傍の子供は牧師に

『大丈夫だよ、腐つてなんかゐないよ！』

小話
乞御休心

『へえ、そりやほんとうで……へえ、そりやまことかの』

現にそのお武家樣は、次の間でお眠みなされてゐますだ。……では、こんな樣はそのことでお出でなされましたかの』

『如何にも、その者とは、ちと知合の間柄ゆゑ、とりあへず訪ねて參つた次第、因るとあれば何よりぢや逢はせてくれ』

『そりやようこそ……お助けはしてきましたが、どうもいけねえで、どうしようかとえらく心配してゐた所だで……まア、ずつとお上り下されませ』

惣平は、急いで草鞋を解くと、すぐ隣ての障子を開けた。

見ると、頭から額にかけて、白布を幾重にも卷きつけた八十が煎餅蒲團にくるまつて、部屋の眞ん中に仰臥してゐる。惣平はそつと枕元に進み寄つた。蒼白といふより、暗紫色を帶びたその面には明かに死の影が漂ふてゐた。

と、うつらくと、眠るともなしに眠つてゐた八十は顏の上に掩

時計・蓄音器・保險附修繕 山岡時計修繕部 京城黃金町 電本二三四八

京城名物（南大門通三） 北京料理 福囍樓

一年一度の資生堂化粧品デー

九月一日より同三十日まで

下記の販賣店(資生堂チエンストアー又は銀座セールスト)にて

資生堂化粧品を五十錢お買上げ毎に

御愛用の皆様へ奉仕の爲

「銀座みやげ」といふ近代的玉手箱を洩れなく差上げます

京城府下 資生堂化粧品デー參加店

京城府
鍾路通り二丁目　和信商會
賢志洞三十　坪倉藥局
本町二丁目　松屋商店
同　同　平田百貨店
同　同　三中井呉服店
同　同　山岸天祐堂
同　同　夏川京城支店
同　同　塚谷洋品店
同　同　貴生堂
同　同　愛生堂
同　同　齋藤小間物店
同　三丁目松村屋小間物店
同　四丁目　梶原藥房
同　同　文化研究所
同　三丁目　森川回天堂
同　四丁目　黒田信盛堂
同　同　川浪藥局
新町　白石商店
旭町一丁目　大津商店
吉野町一丁目　岡田永盛堂
南大門通り　丁子堂
練兵町公設市場大和屋洋品店
黄金町三丁目　橋本藥局
總督府賣店　協和會
苑南洞　大學堂藥局
義州通　中島養生堂
南大門通　更生堂藥局
龍山元町　大和屋本店
龍山漢江通　蒔田天壽堂
同　宮本商店

其他
元山府仲町　三中井呉服店
咸南興南九龍里　日下商店
會寧本町　間島貿易
春川　松村庄太郎
同　佐々木百貨店
鐵原　五島藥店
仁川新町　山城屋
同　宮町　東屋
同　本町　清水商店
同　宮町　白石商店
城津　古市藥店
水原本町　谷口百貨店
海州　村田小間物店
開城大和町　相馬商店
咸南北青　重本商店
元山仲町　一ノ宮小間物店
同　同　明治屋
同　本町　飯山洋品店
興南　窒素會社供給所
羅南本町　カガシヤ
同　生駒町　伊勢屋
會寧　上田亮助商店
同　中丸洋品店
雄基本町　毛利商店
清津敷島町北鮮日報代理部
同　明治町　浦本洋品店
咸興本町　今村商店
同　軍營通り夏川咸興分店
同　同　花月堂
同　明治屋

(昭和七年八月十五日現在)

京城日報 朝刊 本紙朝夕共十二頁

朝鮮語講義錄

內鮮專門家諸氏執筆
斯界唯一の指導機關
(見本進呈)
(本書は創刊號に付幾月分にても隨時に講讀することを得)

◇月額六十錢◇三ヶ月一圓七十五錢◇六ヶ月三圓四十錢◇一年(各期)六圓五十錢
◇右合本 總クロース上中下三冊一組外装函入 特價七圓(送料五十錢)
◇特點 右一年分又は合本の御申込には朝鮮語試驗問題集に譯文集(定價一圓送料十六錢)を一冊贈呈す

本講義錄は斯界唯一の指導機關にて內鮮專門家諸氏の執筆に係り會話、文法、對譯法を初め各必要科目を網羅し其の講述の平易にして懇切なること世上既に定評あり、年々施行さるる第三種試驗合格者は殆ど本講義講習者を以て占めつつあり、以て効果の顯著なるを知るべきである

◇普通學校朝鮮語讀本譯解卷一(送料共三十四錢)卷二(送料共三十六錢)

京城太平通一丁目朝鮮通信社內
朝鮮語研究會
電話光化門一六〇六番
振替京城七六六番

清脳新劑
頭痛最効藥
チェヤー

殖産積金 貯蓄預金
殖産貸付 及諸貸付
朝鮮貯蓄銀行
京城府南大門通二丁目

頭痛にノーシン

フンドータカ醬油
フンドータカ黨
絕對大多數
高杉醬油釀造場

高杉味噌

市毛小兒科
京城岡崎町六ノ六
京城菓子會社横入
電話龍山一〇八二

取扱商品
麻織布　荷造麻絲
麻漁網絲　疊用絲
新麻袋　綿撚絲
(ヘシアンクロス)日の出カタン絲
麻縫絲　各種ミシン絲
朝鮮專屬販賣部
愛國商行
京城府黃金町二丁目
電話本局三九〇四番
振替京城五九五番
(特種品製作御希望ニ應ズ 多量品ハ內地工場ヨリ直送致候)

絕對カブレヌ
博士の許可せる安全白毛染
キング

サッポロビール

滿洲國政府の回答電報到着

首相と外相直ちに參內 樞府御諮詢を奏請退下

愈よ十四日承認を宣言

【東京電報】滿洲國承認に關する滿洲政府の回答電報は、十日午後板垣少將から我政府に到着したるを以て、齋藤首相は同日午後五時十分內田外相と共に宮中に參內　天皇陛下に拜謁仰付けられ、滿洲國承認に關する準備手續に就き委曲上奏し、樞府に對し御諮詢あらせられんことを奏請して退下した、依つて長き邊りでは即日樞府に右準備手續案を御下渡あらせられた、樞府にては十一日は日曜なるに拘はらず精査委員會を開き、之が審査に當ることになつて居り、同日中に之を終了し十二日には本會議を開き之を可決することになつてゐるが、若し十一日にて審査終了せぬ時は十二日も續開し、十二日中に終了せしむることになつてゐる、尚政府にては十二日樞府議了の場合には十三日に閣議を開き、十三日までかゝる時は同日の臨時閣議で之を決定、十四日には愈よ滿洲國承認の宣言を爲すことになつてゐる

第一回委員會 今朝九時半開催

【東京電報】樞府審查委員長は倉富議長の手にて考究中の處、平沼男を委員長とする九名の委員を任命し滿洲國承認に關する根本事項案を附託した、一回審查委員會は十一日午前九時半樞府事務所に開催議決の上、十二日又は十三日中に臨時本會議に上程する

精查委員顏觸

【東京電報】樞密院の滿洲國承認に關する根本事項審查の精查委員會は、案の御下渡と同時に速かに開會さるゝことゝなつたが、多分左の諸氏が倉富議長より委員として指名さるゝ模樣である

金子堅太郎子、岡田長成侯、富井政章男、荒井賢太郎、河合操、水町袈裟六、鎌田榮吉、原嘉道、石井菊次郎子

開會の際議長には金子子有力なるも伊東巳代治伯又は平沼副議長の何れかが委員長となる時は委員の顏觸れも多少變更あるものと見らる

十日夜御下渡

【東京電報】滿洲國承認の根本事項に就いては、十日午後五時過ぎ齋藤首相、內田外相より樞府諮詢を奏請するところあり、間もなく御下渡しとなつたので倉富議長は直に平沼副議長を委員長とする九名の審查委員を指名した、第一回審查委員會は政府の說明を容れて十一日午前九時半より開催、十二日若くは十三日本會議に上程の見込みである

五將軍帝都に凱旋

滿洲の野に弥に不滅の武勳を輝かした前關東軍司令官本庄繁中將、前獨立守備隊司令官森連中將、前騎兵第一旅團長吉岡豐輔中將、前混成第八旅團長村井清規少將、前關東憲兵隊長二宮健市少將の凱旋五將軍は八日午前九時四十分東京驛着帝都に晴れの凱旋をした（寫眞は沿道盛大なる歡迎を受けつゝ御料馬車を列ね東京驛より宮城へ向ふところ）

荒木陸相 凱旋將校招待

【東京電報】荒木陸相は十日正午陸相官邸に本庄中將以下凱旋將校二十五名並に林教育總監、眞崎參謀次長其の他中央部の要職を招待歡迎午餐會を開いた

東京府市主催 將軍歡迎會

【東京電報】東京府、市及び商工會議所聯合主催の本庄前關東軍司令官はじめ凱旋將軍歡迎會は十日午後七時から丸の內東京會館で開催、出席者約三百名盛會を極めた

宇垣總督 漁村を視察して 昨夜木浦に到着

【木浦特電】九日夜巨文島に一泊した宇垣總督一行は、十日朝旅館に於て、同地小學校にて記念植樹をなしたのち地方有志に一場の訓示を與へ、漁民狀況視察のため村民有志の家に數軒に立ち寄つたその際はじめて總督の巡視に接した一老婆は、感激のあまり辭家の中で聲をあげて號泣してゐたことは一行の注目を惹いた、かくて豫定より一時間遲れて午後三時四十分出港、途中多島海の秋色をめでつゝ午後七時四十分木浦に機嫌で到着、官民三百餘名出迎への中を諸船を降りかせつゝ會釋を返し九時の自動車に分乘宿舍に入つた

板垣顧問 要人と協議 準備行爲に關する日滿の意見完全一致

【新京十日發電】十日朝奉天より歸任した執政府顧問板垣少將は、午前九時國務院に鄭國務總理、駒井總務長官各部長、大橋外交次長等と會見、午後四時まで七時間に亘り重要會議を遂げた、右板垣顧問より過般日本政府と折衝顚末に關問題に關する眞意を說明し、更につき詳細報告の後、日本政府の承認に正式承認に伴ふ手續き上の案件につき愼重協議を重ねたもので、其の結果正式承認に伴ふ準備行爲に關する日本政府の意向と完全に一致するに至つたので滿洲政府は直に我齋藤全權に右重要通告を爲することゝなつた、從つて武藤全權の新京正式訪問と共に愈よ滿洲國正式承認の段取りとなるが鄭總理駒井長官は語る

會見顚末は未だ發表の時機でないが承認に關する準備上の問題は完全に日本政府の意向と一致した、從つて滿洲國が建國以來待望する承認の日も愈よ近づいたと信ずる

全東洋の救濟か 現下の重要事

滿洲問題は過去の事實

蔣支那公使との會見で 荒木陸相力說

【東京電報】駐日支那公使蔣作賓は十日午前十時陸相官邸に荒木陸相を訪問し着任の挨拶を爲したる上

一、滿洲問題の解決

一、日華永遠の親善策

の二大問題につき「滿洲國に對し日本が近く承認を與へると傳へらるゝが事實か、事實とせば取り止めることは出來ぬか、若し之が出來るなら日支直接交涉に依り滿洲の今後につき貴國の十分滿足し得るやうな取決めをする用意がある、日支永遠の平和のため將來共獻身的努力は惜まぬが、滿洲國が獨立し貴國が之を承認する如きことあらば、之が達成は遺憾ながら困難でないかと考へられる」と滿洲問題解決を中心とする日支親善方針につき種々具體的意見を述べ、荒木陸相に考慮を切望し懇談あつた、之に對し荒木陸相は

日支永遠の平和を希望する點に於ては貴國に讓るものではないが、失禮ながら中國成立以來の歷史に徵し、且つ滿洲事變の發生の經緯を考へるとき、從來の如き方針や觀念では到底之が實現を望み得ぬと自分は斷定してゐる、**日支永遠の平和は過去の總てを一擲し、眞に東洋を認識する所にのみ可能である**今や一日本、一支那の問題に拘泥せず、全東洋を救ふことを眼目としなければならぬ時機であり、斯くて始めて日支永遠の親善が確立される、**滿洲問題の如きは當然一擲さるべき過去の問題で其承認や否やの如きは問題にならぬ**

と力說、會談一時間四十分にして十一時四十分蔣公使は辭去したが兩者が滿洲問題につき最後的信念を吐露した、就中荒木陸相が滿洲問題を過去の事實として一蹴したことは極めて注目に價する

日支の親善は承認とは別個

日滿支の協調を說く 內田外相から回答

【東京電報】十日午後次の如き蔣公使の非公式申出に對し、內田外相は左の回答を發したが、今後の日支關係を日、支、滿三國協調の軌道の上に乘せんとする日本の對支方策を言明せるものとして注目されてゐる

一、日本政府は近く滿洲國に正式承認を與ふるの決意を有す、此は帝國政府の確固たる既定方針なり、帝國民の熱望する處なり、日本政府は假令他國よりの申入れに接するも全連承認を中止することはない

一、**日支親善と滿洲國承認とは別個に考へねばならぬ、滿洲國は滿洲事變中に別個に發展せるものにして吾等は新たな立脚點に立つて此の問題に對さねばならぬ、**即ち滿洲問題で今後の日華關係の阻害さるゝことあるは兩國の爲め採らざる所なり

一、日華親善の維持は日本の切望する處にて、隣接の中國と不和なる狀態を繼續するは何等利益なく、日本政府の個人で望む處に非ず、**中國にして日本の承認を公正に諒承し、日支滿三國の協調親善を認識されれば自ら日華親善を緊密に保持すべきことは疑ひを容れざる所なり**

滿洲新國家の發展を望む 意味深きク將軍の言

【チチハル十日發電】歸國の途に就いた聯盟調查團クローデル、シユネー兩氏は當地に一泊、十日朝出發歸國の途に就いたが、出發に際しクローデル將軍は「滿洲新國家の健全なる發達を望む」と意味深き一言を殘した

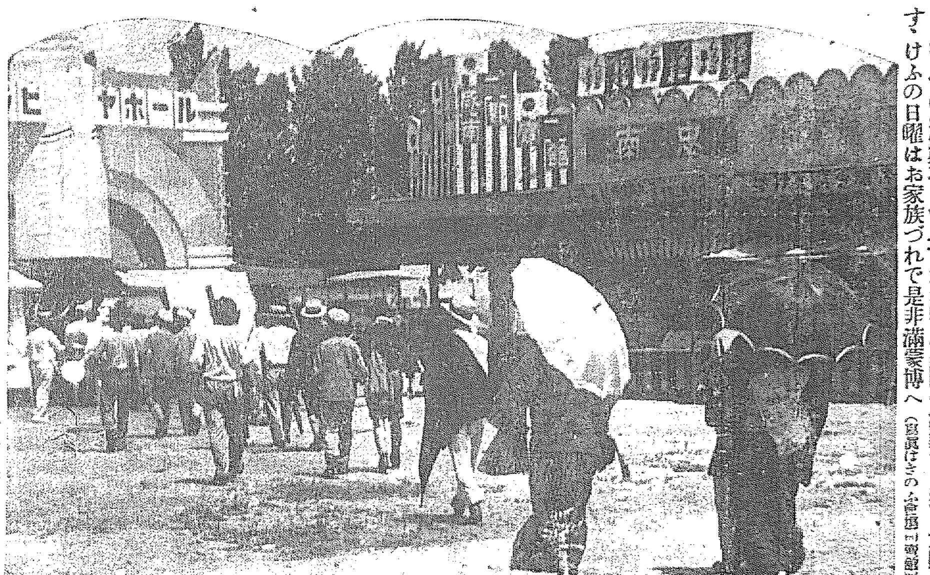

秋京の滿蒙博へ ― 無料特別公開の滿蒙博は連日大賑ひです けふの日曜はお家族づれで是非滿蒙博へ（寫眞はきのふ會場正門前の一部）

盲ひたる「支那の注意」 滿洲國承認問題で 蔣公使外相を訪問

【東京電報】蔣支那公使は本國の訓令に依り十日午後四時半外務省に內田外相を訪問、滿洲國承認問題に就て口頭を以て注意を喚起する處あつた、即ち過般の內田外相の演說は近く滿洲國の承認を斷行せんとするものだが、之は日支兩國の親善を害するもの故考慮されたい、而して之に基因する紛爭は總て日本側の負ふべきものであるといふにある

砂金と鑛區 「農耕地の關係」 金堤鑛區で問題起る 解決策を業界で注視

朝鮮各地の砂金鑛業は鑛業の機運が熟して來て、機械力が大規模企業化の道を進める一方、原始的な採掘をなす者も頗る多くなつた、產金獎勵は總督府の金若板機械力による增產は歡迎さるゝ處だが、採金の機械化を前にして一つの問題が全北金堤に起つた、而もこの問題はドレーヂャーを使用する砂金鑛區には必然起る問題だから看過出來ない

金堤の三菱砂金鑛區は六鑛區九百六十萬坪あり、既に採掘した面積十九萬坪、そのうち田畑に復舊したもの三萬坪、あと十六萬坪は耕土貧弱の爲め復舊困難のものである三菱では復舊困難地を荒蕪地に變換して免稅地にせんとし、而道當局はそれではさなきだに貧弱な面の歲入豫算の基礎を危くするから是非とも之を元の耕地に復舊して貰ひたいと言ふのだ更に地方側の今一つの言分は、土地の持主は一度であつても、小作人側ではそれが爲め先祖代々の小作地を失ひ、流浪の身となるから社會問題だと主張してゐる、そこで產金獎勵と農耕地荒廢問題とが利害一致せず、偶然鉢合せすることになつたが、之れを如何に處理して行くか、產金熱の勃興に從したけふこのごろ、將來に長を現く問題でもあり、當面の解決問題としてこの對策如何は業界注視の的となつてゐる

鑛務課で對策を研究

鑛務課からは主として本問題の實地調查の爲め、過般村上隆造氏が金堤に赴き調查を遂げて歸任、鑛務課長に報告して對策考究中であるが、鑛務課としては產金增產に力を入れてゐる際、文明の利器たるドレーヂャーの使用を禁ずる譯に行かず、之を認める以上、耕地復舊に就いてその不可能を强ふるわけに行かず、可及的に耕土豐富な土地に復舊を促し、耕土貧弱なものに對しては非常な不經濟を企業家に負擔せしむるわけに行かぬから、他に利用の道を講ぜしむる方針を以て臨む模樣である、荒蕪地化するの餘儀なきものは之を荒蕪地たらしむる外なく、地稅の減收は興產鑛業の道を產金鑛業に求むるのが妥當であらうといつてゐる、前耕地復舊の條件は舊韓國時代の鑛權さ命令として出てゐるが、その當時はドレーヂャーの出現など豫期せざる處であつたから、該當の條件としての此の制度にも多少の變更を要する時期に當面したわけであると言はれてゐる

多額納稅議員當選者

【東京電報】全國多額納稅議員選擧の結果北海道、長野、福島、山形、沖繩及び無競爭を除き十日午後開票の結果左の如し

競爭當選者

▲栃木縣（定員一名）四五票 久保市三郎（政友新）次點 齋藤太兵衞（民政新）

▲奈良縣（定員一名）四九票 山本米三（民政新）次點 森木千吉（政友新）

▲山梨縣（定員一名）六八票 名取忠愛（中立再）次點 中込伸造（民政新）

▲群馬縣（定員一名）五三票 澁谷金藏（政友新）次點 木間千代吉（民政現）

▲埼玉縣（定員二名）八七票 松本眞平（政友新）七六票 田中德兵衞（政友新）次點 鈴木康太郎（民政新）

▲茨城縣（定員二名）六三票 大和山健三郎（民政新）五四票 青木嚴次郎（政友元）次點 沼尻文吉（政友新）

▲三重縣（定員一名）五四票 小林嘉平治（民政再）次點 古賀剛之助（生產新）

▲佐賀縣（定員一名）三七票 石川三郎（政友再）次點 白鳥寬治（民政新）

▲秋田縣（定員一名）五五票 辻兵吉（民政新）次點 上田爲助（民政現）

▲千葉縣（定員二名）一〇〇票 濱口儀兵衞（中立再）四六票 三橋弼（政友新）次點 鵜澤宇八（民政現）

▲熊本縣（定員二名）九八票 栗山耕康（國盟新）七一票 中野忠次（政友新）次點 荒木正利（中立新）

▲大分縣（定員一名）五四票 久恒貞雄（政友新）次點 加藤修（民政新）

▲福井縣（定員一名）當選 飛島文吉（中立新）次點 山田卯之助（中立新）

▲兵庫縣（定員二名）九八票 田村新吉（民政再）六五票 松岡潤吉（中立新）次點 池長孟（政友新）

▲宮崎縣（定員一名）五四票 岩崎正孝（政友新）次點 高橋源次郎（中立現）

▲岡山縣（定員二名）九四票 坂野鐵次郎（民資新）六六票 山上岩二（政友再）次點 太池百治（政友新）

▲京都府（定員二名）六六票 大澤德太郎（中立新）六〇票 風間八左衞門（政友再）次點 奧主一郎（政友新）

▲鹿兒島縣（定員二名）八六票 久米田新太郎（政友新）六六票 上野喜左衞門（政友新）次點 相良安之助（政友現）

▲福岡縣（定員二名）九三票 大藪守治（政友新）九〇票 太田清藏（政友再）次點 內藤爲丈

無競爭當選者

【東京電報】十日投票行はれた貴族院多額納稅議員無競爭當選者氏名左の如し

▲東京（定員二名）（民資現）津村重舍（政資新）細田安兵衞

▲大阪（定員二名）（純中現）佐々木八十八（純中現）森平兵衞

▲神奈川（定員二名）（民 新）平沼亮三（政 現）上郎清助

▲長崎（定員一名）（民資元）橋本辰二郎

▲愛知（定員二名）（民 現）磯貝浩（政 現）下出民義

▲靜岡（定員二名）（政 新）鈴木幸作（純中立）中村圓一郎

▲滋賀（定員一名）（政 現）吉田羊次郎

▲岐阜（定員一名）（純中元）上松泰造

▲長野（定員二名）（民 新）小坂順造（政 新）宮坂作衞

▲石川（定員一名）（民資新）本田政衞

▲富山（定員一名）（民 新）金岡又左衞門

▲鳥取（定員一名）（民 新）米原章三

▲島根（定員一名）（民 現）絲原武太郎

▲廣島（定員二名）（民 現）松本勝太郎（政 新）水野甚次郎

▲山口（定員一名）（政 現）林平四郎

▲和歌山（定員一名）（政 現）西本健次郎

▲德島（定員一名）（民 現）三木與吉郎

▲香川（定員一名）（政 現）大西虎之助

▲愛媛（定員一名）（民資新）仲田傳之[illegible]

▲高知（定員一名）（純中新）野村茂久馬

▲沖繩（定員一名）（純中元）平尾喜三郎

滿洲新國家 監獄を改善

治外法權撤廢の前提に 先づ奉天から手初め

【新京十日發電】滿洲國では日本の承認もいよく時日の問題となり、露國ロシアも最近著しく承認の氣配が動いて來たので、正式承認の曉は列國に向つて治外法權撤廢要求の交涉を開始することになつてゐるが、その前提として司法制度の根本的改善を行ふに決定先づその手初めに監獄の改善に着手することとなつた、即ち總豐十三萬圓を投じて今秋から奉天監獄の改築改善に着手、明春までに竣工、次いで新京、ハルビン、チチハル、吉林、錦州次に着手する筈である

綿業界の半恐慌

米棉の暴落は昂騰高と共に漸然に綿業界に影響を及ぼして居るが、幸ひに京城は綿織品の手持ちが少いため此の恐慌の荒浪を受くる打擊は減つてゐる、然して內地綿業界の立直は今回の大暴落により容易ならずと見られてゐるだけ綿糸布界の過般來の好勢は一時的のものとなり、當分は底練りを續け實需の昂進をまつ外はあるまいと

特別大演習 司令官決定

【東京電報】第三、四、五、十六の四箇師團を基幹として十一月十一日より三日間大阪市を中心に行はるゝ特別大演習の兩軍司令官はいよく左の通り決定、不日閑院參謀總長宮殿下より上奏御裁可を奏請することになつた

北軍司令官 軍事參議官陸軍大將 南次郎

南軍司令官 侍從武官長陸軍中將 本庄繁

在米見積高

【東京電報】昭和七年九月一日現在在米見積高狀況（調查未了の愛知、島根、德島、佐賀、沖繩の五縣を除く）（單位千石）

內地米	本年度	一三、〇三四
	前年度	一四、九九七
	比較減	一、九六三
朝鮮米	本年度	六二三
	前年度	五一八
	比較增	一〇五
台灣米	本年度	一六〇
	前年度	一七四
	比較減	一四
外米	本年度	七七
	前年度	八六
	比較減	八
合計	本年度	一三、八九四
	前年度	一五、七七六
	比較減	一、八八一

眼鏡專門 各眼科指定處方眼鏡責任製作 白金、金側、鼈甲、ホワイト金、其他 實用眼鏡在庫豐富

完全なる眞の眼鏡は設備と知識の完備せる專門店にて製作す

京城帝國大學各眼科病院指定所 京城本町貳丁目

大學堂眼鏡店

電話本局二三七五番 振替京城一一二九番 地方ノ方ハ新刊カタログ進呈（要切手二錢）

資本金57,500,000圓 積立金61,600,000圓

京城府南大門通二丁目

第一銀行 京城支店

金利低下す！ 郵便貯金銀行預金利子低下す 此の際最も有利な利殖は勸業復興債券への御投資です

債券相場

回別	賣値	買値
[illegible]	[illegible]	[illegible]

右相場九月二十日迄 ▲印來月くじ 送料一口十三錢

○債券の賣買 ○低利金融 ○種々便法あり 案內書進呈す

京城府南大門通一丁目百廿一番地 日本勸業證券株式會社 京城支店 電話光化門九七三・振替京城二九七番（本店。東京。日本勸業銀行構內）

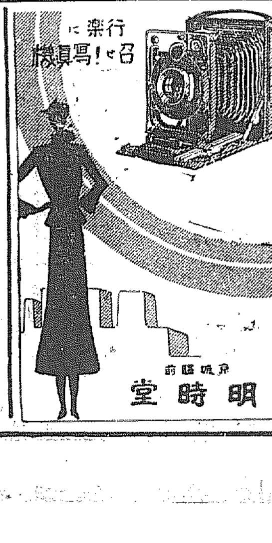

行樂に召せ！寫眞機

京城驛前 明時堂

痔疾專門（入院隨意）

永樂町二丁目（中央市場向）

京城肛門科院 電話本局三三九一番

宮內省御用達 菊正宗

京城 前田商店 釜山 本嘉納釜山支店

金地金 漬金 高價買入

株式會社 京城德力 京城府明治町 電話本局一五七二・三九三九・二〇八八

社説

滿洲國と狀況變化

聯盟調査團の見解に就て

リツトン調査團の報告に關する報告書内容に關しては、その發表當初から種々の臆測が行はれ、極東各國民をして、或々一喜、一憂せしめたことであつた。固より發表前に附せられつゝある報告書の内容が、外間に洩れる筈はないから、臆測は畢竟臆測に過ぎないので、輕く聞き流してもよい道理だが、俚諺にもいふ通り二人以上に讀まれば如何なる秘密も完全に保たれるものでなく、調査委員及びその附屬員が、聯盟以外のものと談話中、意見の端に、或は顏面の動きにも、彼等が滿洲國に對する見解の片鱗を示さない限りの用心は、出來なかつたであらうと思はれる。そこで發表された報告書の内容として、又傳へらるゝところのもの、即ち滿洲國を獨立國家と認めず、新政權の樹立と斷じ、滿洲を事變以前の原狀に復歸せしむるの不可能たること、併合の不可、保護國設定の不可なるを指摘し、これ等の理由に依り支那には、名義上の主權を與へ、滿洲に廣汎なる自治を承認すべしといふ解決意見を附し而して附屬書に『事件前に於ける［illegible］』に於いて、狀況の變化を惹起するが如き場合には、解決案は適當に修正し、［illegible］を講ずべきこと』とあるといふのは、矢張りこれも臆測にほかならずとしても、これを調査委員の一致せる、滿洲に對する見解が、大方斯くの如くであらうと推することは、當らずといへども遠からざる見當であらう。

此に於て、滿洲國政府の最も注意を要することは、上記『狀況の變化』である。日本政府が、滿洲國に對して、正式承認を與ふるとは、最重大なる狀況の變化を意味するものであり、而かもそれは聯盟理事會が、調査團の報告書審議以前に行はるべき狀勢にあるやうだが、滿洲國政府が、ただ日本の承認のみを期待し、これによりて國際的地位を確保しやうとする觀念は、いさゝか物足らない感がないでもない。滿洲國は彼れ自己の國家組織のために、世界の注目を引くべき目立たしき事實を、次から次と施行して、列國をして否が應でも承認させるやう努力する必要がある。『狀況の變化』に資するやう、目覺しき國家を建設するために、現に『何を』なしつゝあるかと問ふたならば、彼の政府は果して『何と』答へるであらうか。勿論『何か』なしつゝあるには相違ない、多數の投資を待望してゐることであるから、一般行政の如きは、政府の道を辿りつゝあるであらうが、王道政治國の効果的施設として、中外に誇示するに足るべき一事すらないではないか。

◇世間から、滿洲國の大黒柱を以

人類未踏の上空を極めたピカール教授

成層圏研究の目的を以て去る八月十八日輕氣球を以てチユーリツヒから上昇したベルギーの氣象學者ピカール教授は、地上十哩といふ人類未踏の上空を極め、共に成層圏の科學的研究を行つて飛翔十餘時間後ロンバルデイヤ湖畔に無事下降した、寫眞は研究室より輕氣球を出すピカール教授（中央）

お化粧代廿萬圓

窮民救濟事業として施行の京城飛行場整備工事

計畫中の汝矣島の擴張を以て行はれる京城飛行場整備工事は昭和七年度に於ける窮民救濟事業として施行せらるゝこととなつたが、該工事は飛行場全面積二十四萬七千五百平方米の地均し整地を爲し、東西南に北東及南西に輻十八米、長さ八百米のコンクリート滑走路を築造して航空機の離着陸に便ならしむると共に、各滑走路の一端に圓形の誘導路を附し又滑走路と滑走路との連絡を圖るため幅八米の誘導路を築造し、場内には遺憾なく白色の『クローバー』種子を撒布すると共に、主要の箇所には［illegible］を設け、飛行場としての設備を整へる計畫で、總工費二十萬圓を以て着手せらるゝこととなつてゐるが、豫定の完成期は昭和八年度内に完成を期する目的に鑑み年度内に完成を期するため物品の購入等起工を一日も速かにすべく各關係者間に於て極力その準備を進めると同時に、公共團體と提携して直營工事として出來得る限り窮民救濟の趣旨を徹底するやう目下地元と協議中である

「キロ」重油力發電設備を增設することゝ爲り、近くこれが出願中の處九月八日附で許可せられた。

國有林保護と組合の統制

京畿道で調査

京畿道山林課では、國有林を取締る爲め各道山林課長列に通牒を發したが京畿道山林課でも、これによつて保護區令區域は實地に就いてこれを指示し、國有林に對する各部落民の分擔區域は均衡を失はないやうにし、組合の設定、組合規約の制定、その變更等も山林課長の認可を經て行ふやうにして組合の統制をはかると共に、國有林を保護する報酬として人民に與へる產物や分配方法を適度にして、過大に失しないやうにするため夫々調査することとなつた

民有林指導に新機軸

十二日から十七日まで各道林務主任會議

［illegible］十二日から十七日まで六日間にわたり總督府で各道林務主任會議が開催され、農林局獨立後の重要性をもつ協議を遂げるが、就中特筆すべきは民有林の指導に關き新機軸を出さんとしてゐる點にありその他現行諸施設と將來策につき本府の方針を徹底せしむると共に各道の第一線に活動せる林務主任の意見を充分に徴し、之を參酌して明年度の對策を確立せんとするものである、第一日は訓示、指示、注意の後、午後より協議に移り中四日間協議を續け、最終日に希望を聽取する筈である

金電增設許可

金剛山電氣鐵道株式會社の外金剛發電所は現在重油力五十『キロ』

京城にも近く中央市場

卸賣市場の弊害は無謀な競爭から起る（九）

次いで東京の附設の青物市場を調査し左の弊害を指摘した

一、相對賣は個々取引上の公正を缺く、例へば甲地乙地の兩市場に於て行はるゝ相對賣は問屋と買取人のみにて價格を決定し荷主は之を關知することが出來ないから自己の利益を主張し得る機會が殆どない、此の間問屋が手加減をして賣價の實七高と荷主に對する仕切とは必ずしも一致しないことがある

一、問屋の報酬は極めて舊式不完全なものであつて他人が之を判斷する能はざる狀態である、從つて取引の種類如何價格等を正確に知ることが出來ない

一、遠隔の地方から來る果物の如きは荷造の不完全に基く運送中の損傷その他の事故のため仕切書の送付遅滯し甚しきは一ケ月に亘つて解決しないものもある

一、問屋の委託手數料の率は形式上一定してゐるが、實賣方法の缺陷及問屋相互の競爭に基く出荷勸誘費其の他事情によつて實際上必ずしも一定せず不公平あること

一、問屋は多數の小賣商人を相手とするよりも仲買人に販賣すれば大量取引をなす便があるために仲買人なるものが發生し、仲買は生產者と消費者との間に立ちて結局價格を不廉ならしむる原因を作ることが多い

一、昔時文錢や鋼錢にて支拂をうくるときはその取扱上に不便があり兩替料をも要するから問屋對仲買人、仲買人、小賣人等の間に一樣に二分の步戾しを行ふてゐた所から初つたものであるが、貨幣制度の改革せられた今日に於ても商慣習政策上この慣習が續いてゐる

一、青果は時期の變動が甚しい商品であるにも拘らず掛取引があり、從つて手數料率も輕減出來ずんば往々貸倒れ等もあるので小賣價格を低廉ならしむることが出來ないのである

一、容器は最後買取人たる小賣人から問屋へ、問屋から荷主へ返送する商習慣になつてをつても屢々之を返却せざるために容器代金が逆に小賣價格に添加せらるゝことゝある

一、都市の内外に多數の青物市場が存在し、しかも市場相互間の聯絡が不充分であるから甲市場に過剰なる品物が乙市場にて不足を告げてゐても需給を按合することが出來ざるため同種の品にて價格に著しき開差を示すことがある

斯くの如く主要なる食料品卸賣市場に於ける缺陷は他の品目にも同樣で卸賣市場においても殆んど共通なるものがあつて、現在に至るまで存續してゐるが、これが矯正には當局及營業者は努力を拂つてゐるのであるが、かゝる弊害の依つて起る根本原因は從來一部市に同種同品目の卸賣市場が多數に存在してゐて舌代の市場精神の風習を脱することを得ずして、市場内の問屋が相互に無謀なる競爭を行ふことにあるのである、最も適當なる方法を講じて卸賣市場の統一を計り問屋數を制限して競爭を防止し、取引方法を公明ならしむる市場政策を實施するに至つた

京畿道の肥料自給

農村振興策に大々的に獎勵

京畿道内農作地二十萬町步を耕作してゐる農民は、一體一年間に、どれだけの肥料を施してゐるか、五年度の調査によると、堆肥二億五千七百萬貫、綠肥百二十八萬貫で、金肥六百五十萬貫で、金肥購入價格は約百五十萬圓を要して、農村困窮原因の一つと成つてゐる。そこで京畿道では積極的には農事改良低利資金を貸與し、肥料資金として最小限度八割以上を貸し、消極的には肥料の取締を嚴重にしてゐるが、金肥は金のない農民には購入不可能であり放任して置けば土地を疲弊さすばかりなので、堆肥、綠肥を獎勵するために指導里洞を設けて技手を置き、綠肥段當［illegible］

百七十町步を獎勵し、肥料自給に努力してゐるが、なほ道内各郡の農事改良低利資金貸出成績を徴收して之が配給策をたてることゝなつた

買上米保管心配

松井米倉社長談

鮮米買上げには收容倉庫が不足しはせぬかと云はれて居るが松井米倉社長は次のごとく語る

内地の米買上げとは根本に相違がある、即ち内地米買上げは需給の調節であるから長年月の保存を必要とするが、朝鮮米買上げは月別平均移出を主とするから、最大限一ケ年貯藏すればよく、早く行けば一二月に入つて翌年の二三月頃には出て行く筈である、であるから倉庫の選擇の如きも内地米買上げのように條件を嚴重にする必要はない、若し保管の責任を個人或は會社に託せられるなら農林省の買上げける鮮米全部を朝鮮内で貯藏して完全に保管し得ることを言明してよい、決して保管上から鮮米買上げて支障を來すことはない、併し、農林省が買上げ前に豫め一定の條件を附して指定倉庫を定めることになれば大部分は規定に符合せず、總局指定せられる倉庫の收容力は三十萬石乃至五十萬石程度はそれも覺束ないかと考へる

無盡を有効に利用した話

共濟無盡で懸賞募集

［illegible］共濟無盡では創立二十周年記念事業の一つとして、無盡を有効に利用した體驗話を左の條件で懸賞募集

◇賞金（一等一人百圓、二等一人五十圓、三等三人二十圓宛、選外佳作十人五圓宛）することになつた

一、要旨例へば無盡金を以て鍵ゆる產業資金、不動產構成に、又は負債整理等に！或は貯蓄を目的としての眞の効果的實話、又は無盡に關したる家庭、獨創的方面の好體驗感想等の如きもの。但し應募者は會て當社の會員、又は現在加入者たること

◇締切　昭和七年十月十五日着分まで

◇發表　昭和七年十月卅一日

◇宛名　京城府本町二丁目　共濟無盡會社懸賞話係宛

法律相談

結婚と廢籍

［問］私は養女として他方の家相續をしてA家の戶主となつて居ります（A家は父母もなく私一人です）が他家へ嫁しますにはA家を廢家して實家へ入籍してからでなければいけませんでせうか、實家は姉が死亡しましたので實家へ戾れば相續人になりますが、そんな手數をとらねばならないのでせうか（A女）

［答］ありません、家督相續をして戶主となつたものは其家を廢することは出來ませぬ、貴女は子か何かの方法により貴女が隱居をして家督を相續する人を定めて後に入籍をすれば直く御嫁入りしたい所に行くことが出來ます

辯護士　堀　直喜

◇株◇米◇

大株短期引跡

大新	六十三圓六	（十錢安）
鐘新	九十一圓四	（十錢安）
日產	四十四圓二	（二十錢安）
東新	百六十四圓九	（二十錢高）

各地期米後場止

下關二二、一一▲名古屋二二、五一▲金澤二〇、四五▲桑名二〇、四五九▲大阪［illegible］

東洋第一

花王石鹼（カオーセツケン）

可愛いお子さんの爲に

幼い人達の柔い肌は最も敏感ですから必ず中性・無刺戟で純良な石鹼をお選び下さい

「うぶ湯には花王」と全國の醫家・產院から御推奬を戴く花王石鹼こそお母さま方が最も安心してお使ひになれるものでございます

うぶ湯の時から花王石鹼

純粹度九九・四％

正價一個十錢

1397

東京・花王石鹼本舖長瀨商會・大阪

商業登記公告

［illegible］

京城地方法院　水原支廳

商業登記公告

［illegible］

全州地方法院　裡里出張所

商業登記公告

［illegible］

京城地方法院　水原支廳

商業及法人登記公告

［illegible］

平壤地方法院　安州支廳

［illegible］

平壤地方法院

頭が重い　ボンヤリする　讀書や裁縫にあき易い　こんな時に　ノーシンを

みつわ・ヴイタミン
濃厚肝油
理想の滋養強壯劑
定價百瓦入一壜一圓二十錢

本品のV・A含度はロヴイボンド比色計の二〇〇乃至三〇〇青色單位（カール・プライス氏）に相當す

肝油の效能たるヴイタミンAのみに於てすら論無きが、更に本品は普通肝油と違ひ、大人は大量でも一日の量僅に茶匙に二くー杯にて充分、臭味少く、胃腸を労せず下痢を起さず、費用僅少、理想の滋養强壯料

（即ち用量は滴數・一日二乃至三回）
五歲以下一回　三乃至八滴宛
十五歲以下一回　八乃至十五滴宛
大人一回　十五乃至三十滴宛

藥學博士河合龜太郎氏創製
醫學諸大家實驗推奬
化學工業博覽會金牌・進步賞
東京博覽會優良國產賞牌
第四回發明博覽會有功賞
帝國發明協會優等賞受領

一、日・英・米・佛國特許の特殊操作により、最良最强の肝油を精製濃縮し、ヴイタミンA・D等主要成分の含量を著しく增大せしめたり。即ち肝油天然の本質を毀する事無くヴイタミンAの如きは其含量不定なる内外肝油の五乃至三十倍の濃度に含有せしめたり。

二、故に用量は普通肝油の十分の一にて足り、大人一日量普通肝油十乃至三十瓦に對し、本品は一瓦至三瓦を用ひれば充分なり。

一、說明書進呈

ミツワ石鹼本舖
丸見屋商店

F.46

鮮滿を結ぶ 國際橋愈よ着手
總督府と滿洲國の 交渉漸くまとまる

【城津】城津、惠山鎭間二等道路の未改修に屬する分の改修は昭和六年度より三ケ年計畫として目下施行中であり、明年度いよく完成を見る豫定であるが、更に惠山鎭と中部滿洲長白を結ぶ國際橋の架設について本府と滿洲國政府間の交渉纏まり、近く工事に着手する模樣である、同國際橋は長さ二百二十三米、幅九米の木橋で十月中に完成の見込であり、城津、惠山鎭道路の全通と相俟つて中部滿洲と北鮮中部が結ばれ更に城津によつて日本海と連絡する譯である

勞銀に潤ひ 端川の窮民喜ぶ
城津惠山間の道路 さらに改修を續行

【咸興】端川郡北斗日面內の救窮事業城津惠山線二等道路改修工事は本年度追加工事として現在施行中の終點から大興、端川里界まで約八百米の改修を續行するに決定十五日頃入札の筈であるが八月末日までに同工事が使役した窮民の延人數は九萬五千百六十六名に達し地元民から多大の感謝を受けてゐる

咸北府尹郡守會議終る

【羅南】咸北道の府尹、郡守會議は八日の最終日は午前九時から開會、産業農務兩課の指示事項について午後より社會教化施設『自作農創定』に關する協議、意見陳述あり滯りなく終了した

漁村の救濟か 自力更生か肝腎
漁閑期の耕作等々 服部咸南水産技師の建策

【咸興】漁村の疲弊打開に關し服部咸南水産技師が抱懷する秘策の一端 漁村救濟の要望は隨分猛烈であるが他力本願は末の問題で先づ地元努力の使用、漁民家族の勞役等自力更生の方途を授けることが先決問題だ。由來漁村は割合に暇が多い。そして家族は殆んど遊んで居るといつても過言でない。この點を改善するには漁閑期を利用し漁業組合を中心とする共同耕作を行はせ三四月の破窮期の食料だけなりと自作自給出來る程度の用意が必要である。次に漁業の副業として魚外し網の修理、網染、網仕立、簡易な漁獲物の處理、施擔等に對し地方勢力を利用すること。第三に沿岸式簡易小漁業の普及獎勵に努め第四副業即ち鰯の目刺の如き加工を行ひ第五明太卵用の樽を統一すると第六魚油工場の小規模のものは之を統一して合理的經濟的な經營に更改する等項目は多岐に亘るがこれ等の諸計畫を徹底せしむるに各道水産會を中心とし各漁業組合を組織させて諸事業の統制を保ち漸次自力更生に導いて行き度い……と言ふにありこの案は來るべき府尹郡守會議の諮問案としても提出中で充分の注意を加へた上で實行に移り外部的施設即ち漁港の修築資金の融通等と相俟つて漁村更生の一劃期たらしめんとするものである

咸北の硬化油取引
一鑵の相場一圓三十錢

【羅南】硬化油の價格の標準として日本硬化油所業界では八月以降一キロ二十二圓を發表してゐるが咸北道の同油取引もこれに準據しつゝあり、道內で使用の鑵についての換算はずれ一鑵當り一圓三十錢である、なほ本年五月相場は二十一圓、七月相場は二十三圓であつたから目下の取引標準價格はその中間にある譯である

咸興の滿洲事變記念

【咸興】滿洲事變一周年記念日に際し咸興では聯隊が興南に宿營し勇士たるべき訓練を施へてゐるに鑑み在鄕軍人團と聯絡を保ち我國と國交斷絶し敵飛機來襲の想定下に壯烈な防空演習を擧行する豫定であつたが戰時動員中の在鄕軍人團の行動にその餘裕を求められぬため右の計畫は中止し戰病傷死者の慰靈祭や軍事講演會開催の程度に止める見込である

春川に國防同志會 有志で組織

【春川】七日午後一時から春川官民有志多數公會堂に集合し現下の時局に就き協議の結果春川國防同志會を組織することゝなり、[illegible]十八日に盛大に施行することゝし、同二時散會した、尚、會長に張本內務部長、副會長に川崎會長を推し幹部を選定し各關係方面に分擔を置き、所期の目的を達するために協力に必要なる經費の獻金、直接國防に從事する者に對する後援、國防愛國思想の普及其の他の諸事業を行ふ筈である

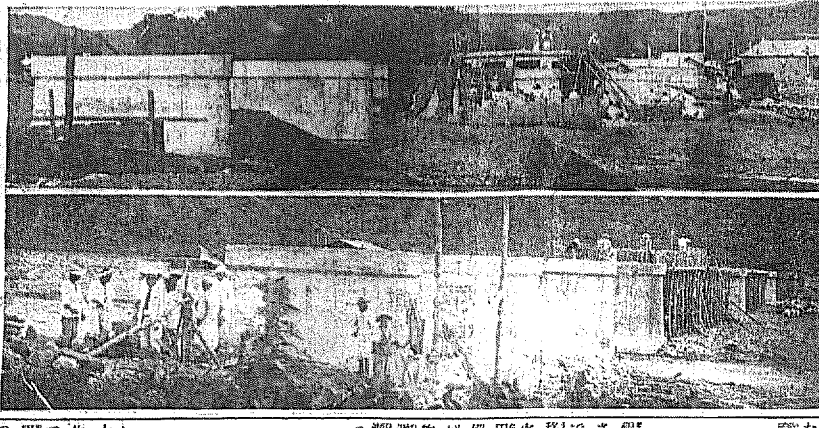

竣工をいそぐ（寫眞上は總工費一萬五百圓で工事中の吉州橋、下は同じく一萬九千圓の明川橋建設工事）

知らぬが佛で 人妻と結婚
罪な傀儡師はドロン 氣の毒なのは花聟

【羅南】こんな話は劇師でも珍しいといふ—それは今からザット十年を溯る、咸北茂山郡延社面で生ひ立つた張姓女（こ）が七つになつた時に父が死し、母は新らしい男の手に縋つて間島へ逃つてしまつた、一人取り殘された張女は同じ村の崔氏の側で、その家の嫁のやうに育て上げられた、

張女は年毎に美貌に色添へて近隣の男の目を惹くやうになつたが、崔氏には一人の息子があり行く〳〵は二人を一緒にしやうといふ肚で何事もなく張女が昨年十五の春まで育て上げられ六月頃崔氏の伜某と結婚式を擧げたが、崔方の家計も餘り裕福でないところからその後張女の新夫は一寸働けして來るからと間島方面へ出掛けて行つた、美貌の新妻が一人になつた時、惡魔の手が彼女の觸手をつかんでゐたとは、當の本人も判らなかつたかも知れない、同じ延社面に敎師をしてゐたことのあるといふ金泰俊（こ）は魔の手の主である

今年春人妻とはいへ、まだ十六になつたばかりの張女は金の甘言に乘せられて、十七の年に別れた戀しい母に會へる日を樂しみに金と二人で人目に觸れず延社面の婚家を逃れ、間島の此所彼所を放浪の揚句一度は茂山郡へ立ち歸つたが、更に金泰俊と手をとつて羅南へ落ち延びた、羅南への途中、汽車の中で、人妻として髮を結び上げてゐた張女が金の言葉に從つて髮をお下げにし、金の妹といふことになつて外見は初々しい處女の姿に戻つた、かくて羅南に降り立つた二人が本町朝鮮人市場附近の池河星（三〇）方に身を寄せたのは五月も末の頃であつた、池河星の妻女の實家、羅南本町八四（中學校附近部落）朴仕弘方には河星の妻の弟朴某（二一）があつた、金泰俊の連れて來た金の妹とは、未婚者であつたところから直ぐ縁談が纏まり、去る六月三日を黃道吉日に、結婚式を擧げて兩家二人は人も羨む睦しい生活を續けてゐた、金泰俊は妹を嫁付けて安心したといふので朴方の厚遇を謝し、二十圓の路銀を懷に、間もなく何れへか立ち去つた

この月始め頃、茂山郡延社面の崔氏と親戚關係のある二人の女性が所用あつて羅南に出て來てまがひもない崔方に生ひ立つた、その家の嫁である張女の姿を見かけた—これで一切の經緯が暴露した、氣の毒なのは朴某といふ婿で、人妻とも知らずに結婚したといふことを恥ぢて門を閉して人目を避けてをるといふし、父の朴任弘、姉兒の池河星は金泰俊の虚遁を憤慨して羅南署に訴へ出たが、筋が違ふから裁判所へ行けと諭されて引き下り、茂山から出て來た二人の女性は、もう茂山へ歸つてゐるので、いづれは崔方から迎ひが來るだらうと噂されてをり、それで張女は處女の假面を脱ぎ捨てゝなほ朴某の妻として暮してゐるのである、金泰俊は朴氏から二十圓の旅費を貰つて出て行つたなり行方は皆目知れず、サテこの結末はどうなるか—

鐵原の火事 殖銀支店長 舍宅全燒す

【鐵原】九日未明三時半頃井田殖銀支店長舍宅で改築中の溫突乾燥させるため過度に焚いたのが原因で敷居より柱を傳はり天井に火が移り家人が眼を醒した時には既に火焔が天井に擴がつてゐるので井田支店長は妻子を避難せしめ自ら備付の消火器で消防に努めたが及ばず危ふく消防手に救ひ出され一物も取出さず家族は寢卷のまゝで避難した一時は附近家屋も危險に瀕したが消防組必死の努力で延燒を喰ひ止め同四時半同家を全燒して鎭火した

華川も上出來

【華川】華川地方の秋蠶狀況は當局の奬勵の効あつて掃立枚數一千四百十四枚に達し繭價の昂騰と相俟つて非常な活氣を呈してゐるが、たゞ急に涼しくなつたゝめ桑の發育が危ぶまれてゐる

お蠶さんと お米上乘の出來
咸南のお百姓たち 久し振りに大浮れ

【咸興】咸南の秋蠶繭もいよく出廻り初めた。何しろ秋蠶繭は出來高二萬九千石で四十萬圓見當の收穫期は掃立枚數の割に收繭率極上で一萬二千石三十六萬圓は確實と見られ米は平作以上、畑は滿作のお百姓久し振りに愁眉を開いた。その上にお蠶さんは如上の景氣で共同販賣は春期の十一萬貫、十六萬五千圓の賣繭から見て五萬貫十九萬圓見當と豫想されてゐる

清津の埠頭上屋 千坪の工事 ちかく入札

【清津】清津築港工事は奥地交通機關の完備と相俟つて急速にその必要を叫ばれてゐるが當局でもこれを諒解し或は豫定計畫を一年繰上げ八年度末に完成する段取りとなるではないかとみられてゐるが埠頭の倉庫たる第一號上屋建坪約千坪の新築工事もいよく近く入札する事となつた

會寧川改修と 豆滿江の護岸工事
清津土木出張所で測量開始 ちかく着工に決す

【清津】期待されてゐた會寧川改修工事及穩城南沿岸の豆滿江護岸工事は本府より豫算配付の示達を俟つて近く着工する事となり、これが準備測量のため清津土木出張所では技師外四名の職員が現地に向つた

清津のコ疫 豫防

【清津】虎疫は或は清津地方にも侵入し患者の發生を見るのではないかと氣遣はれてゐたが當局者の水も洩らさぬ嚴戒で最早發生の時機を過ぎたかの感がある、清津署では尚ほ更に豫防注射を府民一般に漏れなく行はしめ一層衞生方面に留意してゐる

行旅病人に 惱む春川

【春川】春川郡春川地方には行路病人がぐつと增加し目下收容所は滿員といふ盛況振りで若干後行路病人が出來た場合この處置が問題と今では頭を惱ましてゐる

レール枕に その儘あの世へ
命知らずの醉漢またも 咸興附近で轢かる

【咸興】またしてもレール枕のうたゝ寢往生！八日午後八時二十五分咸興驛發の五〇二列車が沙浦里踏切所附近で轢殺した住所氏名共不詳の二十五六歳の男、泥醉の結果レール枕についうたゝ寢したものらしく酒氣紛々、身許不明のため行旅死亡人として咸興府に引渡された

青年輔導講習會 釋王寺で開く

【羅南】朝鮮社會事業協會主催の青年輔導講習會は來月五日から十一月まで一週間釋王寺で開催されるので、咸北道ではこの會の目的とする青年團幹部經營施設事業の指導者及精神養成に當る中堅青年五六名を出席せしむべく、目下人選中である

明川普校の敬老會 學藝會を開き 年寄りを歡待

【明川】明川普通學校では來る十六日に、管內八十歳以上の高齢者を招いて敬老會を催すことゝなり其準備中であるが、當日は兒童學藝會を一般父兄に公開すると同時に高齢者に特に觀覽せしめその席上高齢者に酒肴、果物類（煙草）を饗し、更に『壽』の一の字を入れた茶碗及靴鞘の、座蒲團のツルチユク等を贈呈する筈である

定和陵の秋 事務視察のため咸興に來た山本遞信局長の一行（前方に立てるは九日遞信局長）

咸興市街地 五百萬坪に擴大
都市計畫委員會で 來月初め實地踏査

【咸興】七日開催された府都市計畫委員會では地域に關する大體を決定し來月三日實地踏査を行ふことになつたが市街地は現在の二百八十萬坪から五百萬坪以上に擴大される大計畫である

丁子屋敗地 公園地帶で 府から警告

【咸興】丁子屋の咸興進出は余程以前からの噂であるが最近に至つていよく物産陳列館前大興電氣の所有地二百坪を讓受け近く六階の丁子屋ビルが建つと傳へられてゐる。右について府では同地が咸興都市計畫で小公園豫定地と指定され既に大興電氣本社と交渉中に屬する關係から府に無斷で分割讓渡することはあるまいと見てゐるが相違とすれば將來の計畫に大なる障礙を來すので一應警告を發する筈であると

咸北の鰮油 檢査數

【羅南】咸北道の本年六月初めより本月五日までの鰮油の檢査數は四十八萬三千五百七十七罐であるが內譯次の如し（單位罐）

▲西水羅五二二▲雄基一〇四、一五一▲清津一六八、四一一▲漁大津七五、三九八▲洞浦一、八五九▲城津一三三、〇三九▲計四八三、三七六

鮮産見本市 咸南の出品

【咸興】本府殖産局の計畫に係る朝鮮物産滿洲進出の第一歩をなす見本市に咸南からは道內の特殊水産物たる鰯節、鯖節、干鱈、乾燥明太卵、鰮粕、花牡蠣等滿洲向きの品を網羅し府原水産會主事を首班とする滿洲國輸出水産物調査の調査員を特派し販路開拓の猛活躍を試みる筈である

咸南の明太卵 移輸出組合設立
漁組が主體となり 沿岸の主要漁村に

【咸興】既報咸南明太卵の聲價向上策として計畫中の容器統一に對する實施法としては元山、西湖、退潮、三湖、前津、六台、新浦、新昌、遮湖、群仙等沿岸の主要漁村十ケ所に『明太卵輸移出組合』を設立せしめ當該地方の漁業組合が主體となり、容器の統一、容器の檢査を行ひこれによつて統制を圖ると同時に將來地方費、水産會又は漁業組合聯合會で補助せんとする內容檢査の前提たらしむべき方針である

秋の風景寫眞を ひろく一般に募ります

風爽やかな清澄の秋を迎へてこれがシーズンにふさはしい風景寫眞を募り紙上に光彩を添へる事になりました左記の條件にて鮮內一般多數の應募を歡迎します

募集條件

1 主として風景物とするも靜物にても差支へなく秋の氣分濃厚なるものにて新規に撮影したるもの
2 キヤビネ型とし一人にて數葉應募するも妨げず、寫眞にはすべて撮影地名その他の說明を附記すること
3 本社編輯局で審査し入賞寫眞には左の賞品を贈呈す
▲天位金拾圓（債券）一名▲地位金五圓（同）一名▲人位金參圓（切手）二名▲佳作本紙一ケ月分購讀券十名
4 應募寫眞の版權は本社に屬するものとし一切返戾せず
5 締切は來る二十日　發表は締切後三日以內とす
6 送り先は本社通信部、包裝を完全にする事

京城日報社

己が妻を 食刀で滅多斬り
病後精神に異狀 「妻は瀕死の重傷」

【平壤】平南道大同郡柴足面梁文里農崔炳律（三〇）は病後の身であるが八日夕刻突如精神に異狀を來し食刀で庭先にゐた妻曹德寶（二〇）の背後から頭部、腹部、腕等ところ嫌はず滅多斬りにし倒れるのを見て呆然としてゐる處を附近民が發見し取押さへて大同署へ急報し同署員が急行取調べの結果前記の始末と判明監禁せしめることゝなつた、なほ德寶は重態である

これも氣狂ひ 三名を斬る
血を見て姿を隱し 自分は溜池に投身

【平壤特電】平南平原郡永柔面松石里金沈昌（二〇）は精神病者であるが三日午後六時頃突然、持つてゐた小刀で、同里金德相（二〇）の妻金姓女（二〇）ら三名を追廻はし三名の頭、胸、手等に切つけ三名が血にそまつて逃げるのを見て逃走したが、六日夕刻裏面の溜池で溺死してゐるのを發見した

元山高女の 校旗と校歌 開校廿周年 記念に創定

【元山】元山高等女學校では明年四月二十五日をもつて創立滿二十周年を迎へるので、この日を有意義に迎へるために盛大なる記念事業の計畫が目論まれてゐるがその一として校旗及校歌を制定することゝなつてゐるが校旗は既に同校前田教諭の圖案で同校徽章の增鏡の下部に波を入れ、海の元山を表徴し波の上に女の中に元を入れ紫の地色にこれを浮かし頗る優美なものが選定されてゐる

溫井里で 水産研究會 李知事も臨席

【溫井里】江原道漁業組合聯合會主催のもとに溫井里に水産講習會を開催中のところ七日終了し八日から三日間水産打合會及研究會を開催し李道知事も臨席した

齒科醫專講演行脚

【咸興】京城齒科醫學專門學校の六名は矢尾部長引率のもとに北鮮各地に巡回講演旅行中の處六日朝咸興着、府內八校の講演を終り七日は興南西湖津を經て咸北に向ふ

古乾原炭の 大量輸送

【會寧】撫順炭を壓倒する會寧郡古乾原炭は撫年普松氏經營の大炭鑛で炭質は非常に良好であるが從來交通の不便で鑛源を中心として小規模に採掘してゐたが愈よ圖們線近く全通も近きにあり撫生氏七十歳の老軀をひつさげて陣頭に乘り出し大々的採掘に着手した古乾原より新站には手押台車の軌道を敷設し新乾原驛を利用して目下雄基より大連方面へ大量輸送をなしつゝある

德山腸社兩 面長辭任

【吉州】吉州郡德山、腸社兩面長は家庭の都合で辭表を提出したので郡では後任を物色中である

咸北農事 巡回映畫

【羅南】咸北道では來る十二月より一週間城津、吉州、明川の南部三郡において農事改良と勤勞精神鼓吹宣傳を目的とする農事活動寫眞を巡回映寫することになつた

咸興メ敎會の朝鮮部會

【咸興】日本メソヂスト敎會第二十五回朝鮮部會は來る十月十一日咸興で開催することに決定した。出席は全鮮の牧師傳導師約五十名に東京から赤澤總監督と木村共勵局長が出席する筈である

咸南辭令（八日附）

[illegible]勤務 同 武本[illegible]
[illegible]勤務 同 江口[illegible] 岩[illegible]
[illegible]

株式會社 大澤商會 京城支店 京城本町一丁目

投網 釣具
京城明治町二丁目（交番前通）
漁具 釣具 秋岡商會
電話本局四一三九〇番 振替京城一二五六〇番
品質優良 價格低廉
四分目三尋 十一圓
五分目二尋 九圓五十錢
絹糸製投網各種
カスミ網 三間 三圓
網打合羽 木綿製オーバー形 同 麻製オーバー形
（目錄呈上）

頭痛にノーシン

產婦人科（入院隨意）
醫學博士 橋本吉藏
京城府岡崎町七 電龍山五八〇番

祝新興滿蒙博覽會

實際踏査による全支那及滿蒙寫眞集
月刊亞東印畫輯
會費 一ケ月前納金一圓二十錢 六ケ月前納金六圓六十錢 一ケ年前納金十二圓（送料不要）
（毎月一回十五日發行）改紙（印畫紙込）一部金一圓
キヤビネ型寫眞十一枚を台紙に貼付し一枚毎に說明を附す
大連市淡路町三 亞東印書協會
京城支部 京城府太平通り 京城キリスト教青年會

土木建築請負業 榊谷組
本店 大連市能登町十五番地
組主 榊谷仙次郎

土木建築請負業 岡組
本店 大連市東公園町六十五番地
組主 岡常次郎

南滿鑛業株式會社 大連市紀伊町二十六番地

大連窯業株式會社 大連市榮町

大連油脂工業株式會社 大連市香取町

社團法人 滿洲建築協會 大連市紀伊町八十五番地

南部版

黄門公の漫遊を偲ばす 總督の平民旅行

有志の熱心な陳情にそれぞれ深切に答辯

順天市民溫情に感激

【順天】南鮮巡視中の宇垣總督は八日午後一時光州を出發し松光面に入り[illegible]團體訓所で折柄開催中の出迎への外務面々長有志[illegible]氏と挨々懇話し、同郡の松光面長[illegible]氏にも勤續年限を訊ね九年六ケ月なるをきゝ、その功勞を褒め同面長の案内で同村模範農家金有卜氏の農家經營の實況を詳かに視察し頗る上機嫌で外西面に入り折柄新設の[illegible]四面目の開市場を隈なく巡視後[illegible]を巡察し金[illegible]氏の熱心と同面長が六年間に亘り自己の俸給を同會に捧げ共に力をあはせてその發達を圖りために他面でも倣ひ其比を見ない程の完整ぶりに痛く感心し同郡の指に數へらるゝ[illegible]を經て順天邑內に向ひ午後四時半邑內に入り、順天普通學校、順天女學校等の各學校生徒、消防組、在鄕軍人、青年團、學生、同山縣人會員その他一般有志多數の出迎へを受けて郡廳に入り同所で[illegible]判事以下三十名の官公吏に接見し終つて本居[illegible]管理者、[illegible]等から（一）粟村の癩病院移轉の件（二）金濟鐵道促進（三）順川改修工事速成の三問題に關し熱心な陳情を聞きこれに對し總督は（一）は充分考慮研究するが、さて適地があるかどうか（二）は城南鐵間は十日から着工するのだから必ず實現するものと思つてよいとの意を仄めかし（三）は來るべき通常議會に必ず豫算を提出する旨それぞれ親切に答辯を與へ一同總督の溫情に感激して退出した、斯くて順天の招宴を終へ途中新成の小西行長の城跡を賞でつゝ麗水に向つた、時に午後五時

中西テント商會
京城驛前
テント
電話本局二八四八番
振替京城一二〇七六番

仁川の産道 築造費の分擔法

府、起債、引込線組合 仲よく分けて負擔

【仁川】産業道路の築造は府來の懸案として[illegible]これが實現を期すべく[illegible]となつたが既報の通りで[illegible]千五百圓を增加し四萬七千五百圓となつてゐるが內二萬圓は起債五千圓は一般經濟から支出し府の負擔とし、殘額一萬二千五百圓を關係業者の寄附に俟つこととなる[illegible]であるが此の內一萬五千圓は近日中に創立を見る臨港鐵道引込線組合の出資とし、他は該組合員たる力武精米所四千二百圓、與田精米所八百圓殘額二千五百圓は其の他の組合員の個人出資に俟つこととなつた引込線は當初の計畫通り臨港鐵道の擴張により[illegible]されるものらしく近く正式決定を見る模樣である、尙引込線組合は近く創立の運びとなつたが、組合員の顔觸れは左の通りで與田精米所、力武、杉野、吉村、直野、劉[illegible]朱命基、李興[illegible]精米所及び朝日[illegible]、徐丙[illegible]氏等精米業の十二名で資本金は三萬圓とし府に一萬五千圓道路築造費[illegible]、引込線敷設費[illegible]は豫備費である

兒童に盆栽學

大田第一普校の新試み

【大田】大田第一普通學校では都市を背景とせる農村學校の職業教育の中心をなす園藝農業の一分野たる盆栽を[illegible]

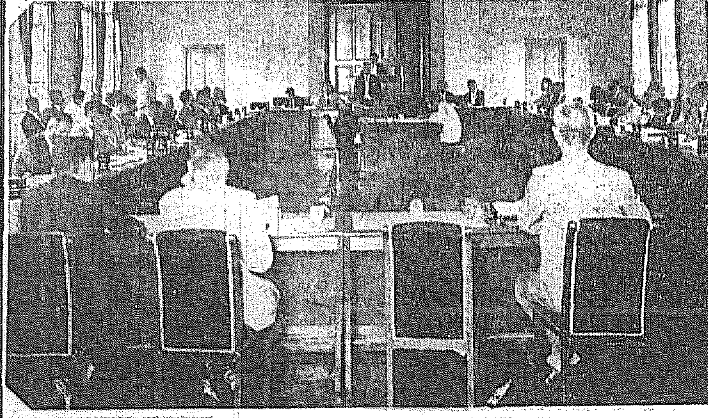

盆栽[illegible]による實際の世界に職業界における價値を知らしめ花卉園藝と關聯して職業を重んじ勤勞好愛の精神を養ひ情操の陶冶に資すべく五ヶ年計畫で盆栽園藝の指導を本學期から開始すべくすでに着手したがこれが經費として三百十圓五十錢を地方費からの補助方を申請した

微罪者激增

とても忙しい 大邱署即決係

【大邱】最近大邱署は不況の[illegible]あるか大[illegible]が非常に殖え大邱署即決係は大多忙を極してゐるが八月中の統計を見るに科料拘留罰金の處罰件數二八六件前月の一六六件に比し百二十件の增加を示し[illegible]の件數百七件これも前月の五十二件に比して五十五件の增加である

六萬餘圓の全州の詐欺事件

一部は身柄一部は書類だけ 一味悉く送局さる

【全州】既報＝全州高砂町飲食店[illegible]と共に前邑會議員徐漢旭等十數名にかゝる六萬餘圓の詐欺事件として取調べ中であつた事件の關係者中

全州高砂町三三六飲食店 金德根（四一）
前邑會議員辯護士 徐漢旭
忠南江景邑黃金町五一魚商 孫金玉（四四）
は一件書類と共に身柄も送局され
全州多佳町一五 無職 河陵龍（三七）
全州高砂町三三三 千大根（三七）
全州完山町三三三 金炳遠（五五）
全州大正町五 無職 李鎭秀（三四）
の十一名は詐欺共犯被疑で身柄不拘束のまゝ一件書類を送局した
忠南江景邑黃金町五一魚商 [illegible]
忠南論山郡[illegible]川面無職 韓埼錫（三三）
裡里旭町二五 無職 金魚揆
全州花園町五七代書業 宋鴨烈（四一）
金堤郡竹山面洪山里六五七農 丁石桓（四八）
裡里二五八農 金君洙（四四）
全州南水町無職 李聲求（三六）
裡里旭町三〇九農 安柱承（四八）

時局匡救の慶南臨時道評議會

九日から幕を開く

【釜山】全鮮各道のトップを切つて招集した慶南の時局匡救臨時道評議會は九日午前十時から道會議室で開催昭和七年度地方費追加豫算總額五十一萬九千四百十圓を上提した際の[illegible]の挨拶に

『畏くも聖上陛下より地方農漁村現下の窮乏に對し國民醫藥施療の資として御內帑金を御下賜され本道に於ても直に本府の方針に副應する用意を致して居る次第であります』

と聖恩の洪大を感激の裡に挨拶し次いで前議事に對する一應の說述後松下內務部長から追加豫算の說明あり直に諮問の日程に入つた松下內務部長の說明要領は左の如し（議員は[illegible]の光景）

昭和七年度地方費追加豫算は歲入歲出共各五十一萬九千四百十圓の增額でその內容は時局匡救施設費三十三萬二千圓、自作農地設定費十三萬二千圓、外に水產補助の增額三千三百六十圓であり時局匡救施設費三十七萬圓の內譯は土木工事二十二萬圓砂防工事二十五萬圓でその土木工事の內譯は三等道路改修工事三萬圓、濟泉川改修工事二萬四千圓、咸安川改修工事一萬圓、大邱邑港修築工事五萬圓であり而して是等の工事に對する國庫補助は土木工事に五萬七千圓、砂防工事に二十八圓合計二十五萬七千圓で其の補助割合は三等道路改修工事に付ては總工費の四割その土木工事に付ては五割、砂防工事に付ては前年度來實施致して居る窮民救濟事業砂防工事同樣總工費の八割に當つてゐる次に自作農地設定は總督府の計畫に基き大體本年度以降十箇年間に二千戶の自作農地を設定する計畫の下に本年度分二百戶に對する農地購入資金の貸付金を計上したものであり、尙水產補助に就いては國庫補助の決定額以上あつたのでこれを以て海苔養殖事業の助成に充當することとした右施行する時局匡救費三十七萬圓は全部之を道地方費に於て起債し其の償還元利金に付て前記の割合を國庫より補助せらるゝことになつて居りこれは全部公債發行の方法に依つて大藏省預金部資金の供給を仰ぐこととしたい、又自作農地設定費も全額を道地方費に於て起債することゝし朝鮮簡易生命保險積立金を借入るゝことにしたい

裡里消防組

會館を新築

【裡里】消防組裡里及び會館は京町通り金融組合前に工費四千百六十圓で腹面組の手に依つて新築されることとなつた、[illegible]目下車庫にし[illegible]を會館にし且堅に[illegible]と車庫は物おきになるらしい、新館工と同時に裡里消防組設立二十五周年の祝賀會を催す筈

人間が大事 野猪狩り御免

時こそ來れ仇討と 化北面民勇み立つ

鳥獸よりも

【大邱】慶北醴泉郡化北面は禁獵區と指定されため鳥獸が甚だしく面民が悲鳴を擧げてゐる事は既報の通りであるが道保安課では面民の哀れな實情を思ひやり實地調査の結果鳥獸の保護もさる事ながら人類の生活に關する限りは非常處置もまた已むを得ぬとして八月から十七月まで十日間銃獵從事者內地人二名に限り化北面一帶の野猪狩を同面長に許可した、天晴仇討の許しを受けた同面民は不俱戴天の仇とばかりその日から鐵砲持つ面內居住內地人二名を中心に面民四百余名の勢子を加へた大狩獵隊を組織連日谷から山へと野猪狩に努めてゐる

馬匹の改良を力說

馬山に於ける梅崎師團長

【馬山】既報の如く南鮮地方初巡視の途にある新任第二十師團長梅崎延太郎中將は參謀、副官らを從へ八日午前十時三十分頃大馬山重砲兵大隊長、陣內府尹、中井昌原郡守小島警察署長を初め[illegible]、在鄕軍人、青年團員及び地方有志の多數の出迎へ裡に雨來の雨をほぼ降る中を巡視に微笑をたゝへつゝ到着、先づ[illegible]に入り大隊長、府尹、郡守、署長らと挨拶を交した後記者團を引見し

自分は日露戰爭當時公用で鎭海まで來たことがあるが當地は初めてゞある

と前提して明朗な口調で語り始めたまづ馬事に及ぶや、馬匹改良、產馬奬勵の必要を强調しつゝ、一般の馬事に對する心理の涵養を指摘し軍馬的智識の片鱗をひらめかし將來は農家にあつても牛を馬に代へ使用するまでに普及させる要がある[illegible]在鄕軍人、[illegible]と語り午後[illegible]は馬山旅館に入り晝食の後重砲兵大隊の巡視を行つた（寫眞は馬山に於ける梅崎師團長）

實習田の收穫をもつて授業料に充當

忠南世道普校の新試み 閔校長の大努力

【江景】扶餘郡世道公立普通學校の閔校長は四月不況の結果昨年より授業料の不納者續出の傾向がある[illegible]、一千五百坪の水田を借入れ[illegible]にあてて[illegible]の[illegible]によつて同校五六年生を中心に[illegible]生徒に實際的耕作せしめつゝあり本年の稻作は非常な出來榮へで、目下[illegible]一斗の收穫は確實と見られ肥料その他の費用を差し引いても相當の利益を得らるゝのでこれを授業料に充當して尙餘りあり父兄も校長の熱心を感謝してゐる

青羅普校の製硯講習會

【大川】忠南保寧郡青羅公立普通學校では本年度から特に指導のため製硯講習の硯業に從事せしめ、昨年內地から講師を招聘し技術の講習を受けたところ、成績頗る良好にて硯職人以上の出來榮えを示して居り、目下開催中の[illegible]に出品して本道特產物[illegible]にも販路を擴げる現狀であるが[illegible]に入目を引き一段の[illegible]を受けつゝあり、殊に近來は內地方面は一層技術の修練向上を圖り地方產業開發に資するため、今回[illegible]

大田の痘瘡

【大田】大田市外[illegible]里三七金[illegible]氏長女[illegible]（二）は九日發病九日天然痘と決定した

酒造原料 木浦の雄町米

刈取期の統一 農會の努力

【木浦】木浦雄町米の大部分は內地に移出し酒造米として使用される關係上その米作特に刈取時期は最も大切とされてゐるが本年からは適期刈取の實行を[illegible]ために務安郡農會では刈取時期の宣傳を行ふ一方各面里の部落に標識等を立てゝその適期を明示する事にしてゐる因みに本年の刈取は十月末頃より十一月五日までが最適期である由

膨れる群山

府區域の擴張

本府や道も諒解 愈よ來月一日から實現か

多年の懸案解決す

【群山】多年の懸案である群山府區域擴張は、最近地元民の熱望切なりし群山府區域擴張も道並に本府地方課井上課の來群實地踏査によつて道および本府當局も漸く諒解ができたもの如く府當局では十月一日から實施豫定の見込みで準備を急いでゐるが新に府に編入される豫定區域は米面の新興里、京場里の一部と開井面の外[illegible]の一部分で面積約七十五萬坪戶數二、〇四三戶、人口約九、一二六人である

斯くて現在の群山府面積九三萬餘坪戶數五、三三四、人口二六、三三九人に上記の新區域を加ふれば全區域百六十八萬六千坪戶數七、四四五戶人口三五、六六九人に膨脹し內容外觀共に改倍した大群山の實現を見る譯で過去幾年間府民が熱心に提唱し地元民も齊しく待望してゐた府區域擴張もいよいよ十月一日を期して實施を見るものと確定的豫想が下されるまでに進捗してゐる

清安に叭組合

品質向上と增產を期す

【淸州】叭生產地として有名である忠北淸安面[illegible]諸氏は同地叭職業者の團結を圖り[illegible]するために五千圓をもつて淸安叭組合を組織することとなり八月[illegible]に[illegible]の十月一日より[illegible]を擧行[illegible]品質向上を期する事となつた

物騒な大邱の旅館

ごろ的橫行 旅客を荒す

【大邱】密にはげた[illegible]が最近大邱府內に橫行する折柄九日午前三時ごろ府內東城町三丁目東部旅館の[illegible]人係某氏が外出先から歸宅したところ大門があけ放しの儘となつてゐるので不思議に思ひ屋內を見廻つたところ東側客室軒下にかくれてゐた一人の怪漢が突如飛び出し土塀を飛び越えて逃走したので、びつくりし追跡したが既に暗闇でどこかへ姿を晦ましてしまつたの

祖先の墓への迷信で葬列妨害

無智な親子四人連れ 大邱署で取調べ中

【大邱】達城郡[illegible]面[illegible]張[illegible]元（六二）張[illegible]（六）張[illegible]（四）張[illegible]四（二）この親子四人は八日午前九時ごろ同郡某谷附近の葬列に[illegible]が自分等の祖先の墓地を通過せんとする際古い習慣によつて祖先の墓地の前を人の葬儀が通過すると不吉だからずとて墓地の前方約一丁位はなれた同里の道路で待ち伏せ四人が協力して行列を妨げ約二時間にわたり[illegible]したが喪家の通報により大邱署で取調べてゐる

で搜査中の[illegible]につき[illegible]を調べてみたところ慶州の李[illegible]が現金二十四圓四十六錢[illegible]現金二十五圓と金[illegible]計同李弘甫が現金二十五圓と洋服一着を窃取されたこと判明した右屆出に接した大邱署では目下犯人を嚴探中

大邱府市街道路七號線

立ち退料に大金がいる

【大邱】大邱府の第二期市街道路第七號線（八百[illegible]）は總ての設計を終り本府[illegible]認可をまつて着工するが[illegible]立退料の調査を行つてゐるが同線のみで約一萬七千圓を要するであらうと推されてゐる

帝國麻布入ホース
消防ポンプ
消防被服
角一ゴム製品
本店 大阪西區立賣堀南通六丁目
出張所 東京・福岡・奥・佐世保・横須賀・舞鶴
京城府南大門通五丁目 株式會社 赤尾保商店 京城出張所 電話本局三〇三七番

全南の棉 大豐作

農家は本より關係者大喜び

【木浦】全南一圓にわたり本年の陸地棉は近年になき大豐作の上に順調の好天氣に惠まれその豫想は[illegible]とみられてゐる。その棉作は務安郡に於て九百五十萬斤[illegible]、全南四百萬斤にして昨年に比し約一割七、八分增收の見込で關係者は大滿悅の體である

昌原郡の棉花共販

【馬山】昌原郡の棉花共販は十日馬山市場に[illegible]行はれたのをトップとして、各所で行はれるが十一月に入ると共にその出廻りも最盛期に入るものと見られてゐる現在の相場は百斤につき五十九圓五十錢である

慶北の府尹郡守會議

緊張裡に終る

【大邱】慶北の郡守會議は四日間に亘り時局匡救事業目作農創定農村救濟自力更生運動正等々重要の會議をなし緊張裡に九日全日程を終了したが慶北の地方行政はこの郡守會議を一劃期として更生される譯で近く臨新郡守任[illegible]に郡守級の大異動を斷行し追加豫算の自成をなし急施を要するものとして[illegible]

人の動き

▲末富國人氏（殖銀仁川支店次席）九日着任挨拶の爲め本社支局を訪問
▲小林綠六氏（上仁川驛長）九日外金剛驛赴任挨拶のため本社支局来訪、出發は十一日
▲饒尾太田第三普通學校長 十一日出張より歸任
▲國正噺一氏（大田郡守）十日公州より歸任
▲千葉朝鮮銀行經理部長 九日裡里錦山郡山方面視察を了へ即日光州へ

レート化粧品懇談會

【釜山】レート化粧本舖大阪支店長平尾讃三郎氏は一兩日間來釜、九日午後四時から化粧品販賣關係者並に新聞記者等約四十名を招待釜山ホテルでレートサービス・ストアー懇談會を開催した。先づ本舖大阪支店主任柏木貫一氏の開會の辭に次ぎ配給元寺山化粧品會社々長富原研二氏の挨拶あり、終つてレート平尾大阪支店長の歐米視察談として化粧品に對する所感並に將來時勢と共に現金主義に移轉したき旨を語り終つて懇談會に移り午後七時終了した、後二時晩餐會を開催べく會[illegible]

仁川商議役員會

【仁川】商議では九日午後同所內に役員會を開催商工金融交通各部會協議員並に特別議員の詮衡及び會計監査員（今井[illegible]三、金[illegible]氏）の選任を行ひたる後各議員の出席遲刻等に關する制裁法たる議員申合規定につき協議を遂げた結果從來通りこれを決めた

野口文一氏

【仁川】野口商會主野口文一氏は病氣の爲め永らく仁川山手町の自宅で靜養中であつたが病革り十日午前七時遂に逝去した行年五十一歲氏は佐賀縣の人明治三十五年佐賀縣廳員を振出しに日露、役には通譯官として滿洲に出征、同三十九年渡鮮仁川合資會社秋田商會に入り主任として支配人に榮進、大正三年同商會を去り自ら海運業石炭販賣を開始し今日の大をなしたもので資性溫厚仁川實業界に重きをなし公共にもよく盡くし一般から深くその死を惜まれてゐる因に葬儀は十一日午後四時途中[illegible]を廢し西本願寺で執行（寫眞はありし日の野口氏）

梅崎中將動靜

【馬山】八日午後馬山重砲兵隊の檢閱を行つた新任梅崎第二十師團長は同夜六時半から大隊將校集會所に府內主なる官民を招待し新任披露の晩餐會を開き同夜は望月旅館に一泊翌九日午前九時四十分發列車で大邱に向け出發した

婆婆の風 一ケ月

仕樣のないごろ棒根生

【光州】全南光州郡[illegible]面[illegible]（ ）は去月八日一年の刑を終へて光州刑務所を出所したが思ふ樣なボイ稼ぎもなく又もや泥棒稼業に後戻りして十五日は[illegible]町佐野方へ二十六日には本町二丁目[illegible]方へ二十八日は黄金町杉山ほか方へ侵入して計二百五十圓程の衣類其他を竊取、其他二三ケ所でも金品、洋服、自轉車など竊取した所光州署刑事の探知する所となり去る八日午後七時頃市內東町金某方に張込中の署員が捕へ嚴重取調を行つてゐるが餘罪も續々あがり餘罪多數ある見込

時道評議員會を開かず直に豫算を[illegible]するか、これから愈よ本府に[illegible]し[illegible]に若干[illegible]北は多忙となる筈である

京都帝國大學醫學部教授　醫學博士　舟岡省五氏研究
醫家に御告
ヤトコニン
結核疾患 注射新劑
注射による結核治療劑として
本劑は注射によつて結核病竈に達し分解せられて燐酸石灰を沈着せしむ此の分解は結核病竈中に產出するホスファターゼなる酵素の作用に基き本劑の注射繼續により結核性組織は漸次石灰化吸收せらるゝものなり
適應症
淋巴腺腫　結核性肋膜炎
肺門淋巴腺結核　結核性腹膜炎
頸部淋巴腺結核　結核性眼疾患
小兒腺病質疾患　結核性瘻管
肺結核　腸間膜淋巴腺
初期肺結核　腹膜結核
中期肺結核　其他結核性疾患
小兒肺結核
包裝　注射用　五管入　三十管入
小兒用　五管入
（文獻說明書送呈）
發賣元　大阪市東區道修町 株式會社 塩野義商店 東京支店 東京市日本橋區本町二

米胚芽有效成分
パラヌトリン
脚氣
浮腫・麻痺・心臟型
並ニ乳兒脚氣新劑
優良 國產 ヴィタミンB新劑
脚氣はヴィタミンB補給によりて殆んど決定的に治癒す。
隨つてヴィタミンBを缺くことなくば之に侵さるゝ憂ひなし。
パラヌトリンはヴィタミンBを最多量に含有する米胚芽より合理的に抽出せる新製劑なれば脚氣の豫防と治療に最も偉效を奏す。
本劑の注射液は疼痛感なく特に急性症のため三c.c.五c.c.の注射液あり。液劑はアルコール分を含まず心臟苦悶を伴ふ脚氣に對し服用上何らの不安副作用なし
株式會社 塩野義商店 大阪市東區道修町

幽靈 凍々

梨園に咲く妖奇を譚る（7）

怪談聽耳草（中）

尾上梅幸

第二話

大阪に父（五代目菊五郎）が[illegible]座を勤めてゐる時でした。私と父とはよく大阪の[illegible]へ泊りました。明治二十七年の八月二十八日のことです

父と私と、坂野[illegible]さんと、相助の四人がこの宿屋へ泊つてゐました

夏の日も暮れて四隣はうす暗くなりました。暗しが暗くなると云ふのも變ですが、だん〳〵わたし達は縁先の方へ出てゐました。[illegible]の聲が手に取るやうに聞えます。四人はぽつ〳〵話しを續けてゐました。そこへ番頭がやつて來て

「只今玄關へ若い人が見えまして旦那様にお目にかゝつて色々御禮を申し上げたいと申してをります が……」

その頃は、よく贔屓の人に無心を云はれたりして困つたことがございましたので、相助にそつと見させて、知り合ひの人だつたら案内するやうに命じて、番頭と一緒に玄關までつかひにやりました

相助はすぐ歸つて來て

「玄關には誰もゐません」

とヘンな顏をしてゐます。番頭もその後ろから、まづさうな顏をして

「いえ、たつた今お出でだつたのですが……」

と辯解します

◇

誰も來ないのに來た、と通じて來る譯もないんですから、では何んな風體の人だつたと番頭にききました

「それが不思議なんで……帽子も冠らず柳絞りの兵子帶をしめた浴衣がけの人でした……自然さんらしくはございません」

途端に、窓を[illegible]が飛びました

『わッ、人魂だせ』

怪談好きの父は流れ星を人魂にして私達を驚かしました

間もなく、東京の宅から電報で

「フジヤタシス」

といつて來ました

◇

美雀の葬式には父に代つて、私が會葬しました。美雀の家は竹町に在りました。たしか女房の名はお梅さん、といつたかと思ひます

そのお梅さんは泣きじやくつてゐました

『若旦那、美雀は旦那に御恩になつたことのみいひ暮し、せめて一目御禮を申し上げてから死にたいとそれのみ申してをりました』

私は慰める言葉もなく[illegible]んでした

『おかしなことを聞くやうですが美雀の死んだ時の衣裝はどんなでした』

私は、大阪の不思議な訪客のことを思ひ出し、一度お禮をいつてから死にたい、などといつてゐる人は幽靈になつても訪ねてくるものだといふから、或はそんな外設もあつて訊いてみました

「浴衣がけ、柳絞りの兵子帶を締めてゐました」

お內儀さんは、すら〳〵と答へました

番頭さんの見たといふのが、その儘の姿ではありませんか。私はぞつと水を浴びせられたやうな肌寒さを感じながら默つて別れて來ました

◇

この美雀は、前名を千鳥といつて、[illegible]の弟子で、田之助の弟子となつてゐたのですが、田之助の沒後、父の弟子になり、その頃は常盤に出てゐた女形です

新刊紹介

●特許の國防　六七頁（東京市丸の內三の六仲二號館東京特許代理局）

●水鳥　九月號俳句雜誌三五錢（神戶市須磨區若宮町和田岬郵便內其社發行）

●[illegible]　十號六五錢（東京下目黑六九九二番[illegible]社發行）

●經濟グラフ　九月號一十四錢　偏りなく讀み得る經濟雜誌（東京市京橋第一相互館北社發行）

●新撰時代　九月號三十錢（東京市外大井町一七二三新時代社發行）

●[illegible]　三十錢（京城府[illegible]二三六[illegible]社發行）

●[illegible]　九月特輯號日本唯一の性研究[illegible]この正しき認識を本誌に依つて得られよそうして兄弟や妻子を外道に踏みはずさぬやうに（[illegible]）三十錢（東京市本鄉區東竹町三六日本雄辯會發行）

●農業世界　九月號農村經濟問題對策、[illegible]秋播野菜の播き方と育て方等良記事滿載四十錢（東京日本橋區本町三丁目八博文館發行）

●[illegible]の世界　九月號非常時の非常對策以下現下何人も讀むべくべきものばかり萬人必讀を乞ふ、三十錢（東京市芝公園五號地一〇ノ三その社發行）

●科學知識　九月號世界の天文學の權威を集むる九月一日の皆既日蝕、青春期心理の危機、上海事變の科學戰[illegible]等々百個は一見に如かず書店の店頭で現品を手にとられよ、五十錢（東京市麴町區丸ノ內九ノ二ノ六丸ノ內現九號館西洋[illegible]普友會發行）

●自働[illegible]　十二錢（東京府豐多摩郡杉並町阿佐ケ谷六八八其社發行）

●公論會パンフレット　八一號（上海事變[illegible]二四號日本國工會議所內其會發行）

●[illegible]世界　三三五號三十錢（京都市上京區紫野北舟岡町十七其社發行）

今日の新刊

（邦文部）京城藥部（第三七九號）土井金次郎▲文教の朝鮮（八月號）島崎林次郎▲朝鮮藥學會々報（八月號）原村芳太郎▲[illegible]（八月號）太田秀山▲[illegible]所月報（第二七四號）星野武雄▲[illegible]一號、小中[illegible]次郎▲木浦商工會議所事業概況（七月分）星野武雄▲[illegible]鮮法規類纂追錄（第三十三號）酒井與三吉▲指導[illegible]農村振興策　原田大六▲其他四五號（鮮文部）大邱商工界（第二十五號）張在祁▲[illegible]河氏族譜全

講談俱樂部　十月號

◇近來稀に見る傑作の講談俱樂部十月號をひもといてみる、第一に『[illegible]六篇』がある劇的な[illegible]◇野球では[illegible]秘めたる戰の十三年、其の他『傑勤の日章旗』佐々木邦の『人生初年兵』等々◇秋爽やか——讀むべき雜誌は矢張り講談俱樂部の十月號が深い

秋の玲瓏に映えて　美術展の蓋開け（上）

在京　一記者

[illegible]の打ちひしがれた樣な世相は、今、臨時議會のなかに纏縮されて躍つてゐます。この『米と生活』の世界と對蹠的に上野公園の綠濃い諸館のうちには『美術の秋』を飾るべく藝術の世界が展かれんとしてゐます。暫く『米と生活』の世界を離れて『藝術』の世界を眺めることにしませう

◇……◇

藝術は生活の反映であるか？又あるべきか？なぞ云ふむつかしい問題には觸れず唯現在の美術館內に正に、けんらんたる開花を待つてゐる青龍社、構造社、二科、日本美術院の各展覽會の藝術を見て廻ることとしませう

けんらん、高踏、華麗、雄渾、壯麗……百花咲き競ふ美術の園が『米と生活』と緣遠いか近いかそれは筆者の關知するところではありません。ガク〳〵の論あらば、それらの繪に、彫刻に、作家に、口角の飛沫を浴せられんことを。では筆者は一巡することとしませう

◇……◇

青龍社　初秋のトップを切つて九月一日を招待日として二日から二十八日まで開かれるこの展覽會は一般搬入數四十四點のうち招待作品その他をも含めて二十三點を入選として去る二十一日發表しましたかなりの嚴選振りといへませう。この社のモットーとするところは『會衆と共に相たのしむ』所謂會場藝術、展覽會美術の高唱であります。從つてこのモットーに合致しない作品は選に入り兼ねる譯です。今年の作品に紹介作品にこのモットーが心得めのが多かつたと總帥川端龍子氏は云つてゐます。龍子氏と云へば每年問題作を出品して美術界に大きな波紋を投げる作家です。今年は『新樹の曲』と云ふ六曲一双を出品して何時に變らぬアンビシアスなところを見せてをります。『那[illegible]の溺人』を出品した落合朗風氏は新たに社人に推されました、又生活苦と鬪ひ、幾多の誘惑をしりぞけてよく恩師龍子氏の許に踏みとゞまり斯道に精進した川口春波氏は、めでたく奬勵賞を獲得しました。氏の精進と意氣とは近來の佳話として聞くもの、胸を打ちます

◇……◇

構造社　去る廿六日搬入を締切り翌廿七日朝から鑑別にかゝり同日夕刻入選を發表するといふ勉強振りです。總搬入數繪畫二六三點彫刻二八四點のうち入選は前者八四點（廿八新入選）後者八一點（內新入選廿）でした。今年は例年になく多くの搬入がありました。殊に彫刻はその數に於て二科、院展を通じて斷然群を拔いてゐました。入選もその通りです。殊に非常に嚴選の樣です。總帥齋藤素巖氏は『射手』を出品して居ますが、これは九尺にあまる堂々たる大作です、その他『撲子』他一點を出して大いに精進振りを示してをります。この社は造形藝術の側道に向つて進むことをモットーとしてをりますが、今年はこの社の特色とする總合試作を中止してゐるのはいささか淋しい感がします。會員の作では清水三重三氏が『或る構圖の一部』で女の裸像を、又日名子實三氏は『女性』の大理石像を出品してをります。今年の構造賞は野村公雄氏の『セルパン』と安永良德氏の『首B』でしたが、何れも感覺ない出來ばえを見せてゐます。今年彫刻に於て特に大作多く又その質に於ても優れたものの多かつたことはこの社の目ざす『前進又前進生長又生長』の『構造社の本質』に向つて着々と堅實な步みを示すことで、嬉しいことに思はれます　會期は九月二日から卅日までです

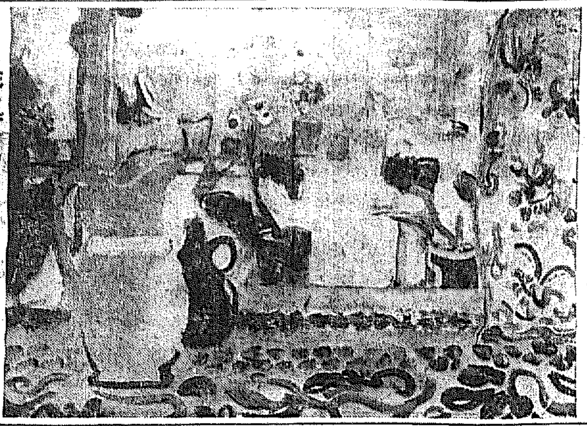

花とチヨツキ（三越の眞田[illegible]七週個展より）

禪と茶道（一）

駒澤大學教授　大森知言

禪宗には大座湯といふものがある。お盆ひの時とか、何か大きな仕事をした時にはその勞をやすめに上下相集まつて茶をのむ、これを大座湯といふ。又特殊な饗應といつて、寺へ偉い僧が見へた時にもお茶の饗をやる。喜びにも悲みにもお茶が出る。點茶といふのはお盆ひの時の茶であるが、これは茶ばかりでなしにご馳走も出るのである。又一月十五日二十九日には茶禮といつて僧堂で茶をのむ。このやうに現在でも禪と茶は切つても切れない關係にあるのである

大德寺四十七代の住職かの一休和尚が、茶といふものを用ひ始めた。その弟子の珠光が茶といふものを世間に廣めた。時の將軍の[illegible]義政も珠光禪師の茶の講義を聽いたり、いろ〳〵の[illegible]を與へたりしてゐる。一休が茶を用ひるやうになつた原因は、坐禪を組んでゐると余程の眠田に力のない人は眠氣に襲はれ勝ちなものだから、坐禪のあひ間あひ間に茶をのませ、眠氣を退治させ、心氣一轉させやうといふにあつた。で寺の一隅に茶をのんで坐禪をするやうにしたがどうも坐禪よりも茶の方が段々重きをおかれるやうになつてしまつたのである。殊に珠光の如きは茶が好きであつた。ある時一休が珠光に『お前はどうしてその樣に茶が好きか』と訊ねたが彼は笑つて答へやうとしなかつた。ある時、一休は珠光が茶をのんで居る所へ行つて、珠光が手にしてゐた茶碗をしやくで二つにたたき割つた。珠光は神色自若一向平氣なので一休は茶の妙味が珠光は解釋出來たのである。これを見て一休は茶の妙味をよく了解したのである。茶はのむ人の心を誑くする、度胸をよくさせる、と。そこで一休は、『お前は茶をもつて世にたて』と珠光に云つた。好きこそものの上手で、彼は廣く世間に茶を宣傳し、茶を擴げたのである

禪宗には得法と共に茶がつたはつて來て居る。茶と禪との關係は歷代の人が考へ、一卷の潤物とした人も數多くある。今日の禪寺の僧侶は、それなら茶道を心得てゐるかと云ふと、世間でやつて居るやうなやかましい、流派であるとか奧義であるとか、さう云ふたて方は知つて居ない

[illegible]大德寺に昔から傳つて來た仕方でやつてゐるのである。大座湯の如きは、小學生がお午めしのすんだ時茶をのむと大差のないもので、特に四派にしても形式として誠實なもので、上座に座すべき主僧が下座に坐り、下座に坐すべきものが上座に坐り、上下すべてが平等になつて、一同和氣あい〳〵として茶を愉しむのである。抹茶を作職がたてるのは、釋迦の前に券る時位で、通常の場合は抹茶は使はない事になつてゐる。一休は前述べた如く、手段として茶を利用したのである。珠光は茶をいろ〳〵組立て、世間に廣めた。珠光の茶のたて方は、禪宗的であり主觀的であつた。心に重きを置いてゐるのに反し、義政のは客觀的で華美なもので形式的であつた

たて方にこの二通りの別れが當初から出來てゐるのであつたが、織田氏の時代にはこの種のいづれが本當の茶であるか判らなくなつてしまつたのである。この混亂を整理したのがかの利休であつて、茶は眞に形式を備へて贅澤に及ぶべきものでなく、精神の修養のためにのむべし、としたのである。これが豐臣時代になつて完成し、茶道が完成したのである。豐公は宇治の山里の茶屋に大名小名を集めて茶の會を開いたことがある

茶の精神は禪の精神でなければならない。即ち茶をたて、これをのむ事により座禪する如く心氣を統一し心境を澄ますのである。茶は三昧といふ言葉があるが、三昧とはそのものになりきると云ふ事で自分自身を忘れてしてゐる事になりきる時、天地は廣大無邊に感じられ、自分が大きくなつたやうに感じられるのである。茶は禪である、禪は茶である。この主觀的な所が重要であるべきなのに、現代の茶は、形式を貴び華美に流れ過ぎ贅澤になつてしまつてゐる。世間で行はれてゐる茶は、所謂金持ちの慰みもので、高價な茶器を得なる事を選んで、その內容の貧少してゐるのを忘れてゐる。禪寺の茶はどこまでも、古寺からの雰圍的な匂ひがしてゐるのでなつかしいものである。目に見へる美しさから、心の崇高さへと現代の茶は一轉しなければ無意義である

支那の趙州從諗は、六十歳で修行になり八十歳で趙州の觀音寺の住

海の彼方

伯爵賣り渡し

【パリ發】最近フランスの某新聞に一寸珍しい廣告が出た

『貴族の稱號賣渡し、當方の要求する價格に應ぜられる方なれば何人に對しても伯爵の稱號讓り申すべく候』

廣告主の所謂貧乏貴族といふのは『窮しい伯爵號』の外には金もなければ子供もないといふ至つて心細い存在であるが、不景氣の爲め何うすることも出來なくなつたので愈々たつた一つ殘つてゐた祖先の表彰を金に代へる決心をしたといふのである。で若彼の爲に年金を出して呉れる者があればそれを自分の養子として死後はその人に伯爵を相續させる考へだと。それにしても自分の生命のある限りは伯爵の御前樣でありたいなど矢張りその血は爭へないもの

自家用飛行機競技會

【パリ發】自家用小型飛行機の發達を期する爲め明年五月パリ郊外に於て國際飛行競技大會が開催されることになつた。主催者はフランス飛行俱樂部である。參加を許されるのは自家用機のみでコースは千二百四十三哩の旋回コースである。優勝者には賞金八千圓と他に約千六百圓のカップが贈與されることになつてゐる。但しカップの方は優勝者自身に對してゞはなく優勝者の所屬するクラブ乃至團體に授與されるもので、その團體が三回連續獲得すれば永久的に所有することが出來るといふのである。なほこの競技會は二年に一回づゝ開催の豫定である

京日詩壇

佐藤清選

戀し街の灯

筑紫浩

夕闇せまれば
戀し街の灯
彼の女の
ふくよかな頰よ
夕闇せまれば
戀しジヤズの音
彼の女の
長きスカートのゆらぎよ
君よ！

霧が晴れます
朝霧が
明けの京城
南山に
飛立つカチも
うれしげに
君よ！

北漢山
山が見えます
ラツシユアワ
動く分線
戀の視線の
十字街
君よ！

二人揃へば
瑠璃の空
電車からうか
バス徑とか
止めたタクシー
どこ行こか
君よ！

東へ北へ
鐘の聲
雲のおとづれ
火のたより
心を[illegible]の
わが思ひ
君よ！

赤ちやんと蠅

松澤しげる

五月蠅い武甚の
お座敷で
蠅と赤ちやん
大戰爭

敵はチリ〳〵
攻めてくる
ぐるりと取卷き
總攻擊

赤ちやんえんこで
にらめては
手を振りやぼいと
飛立つた

赤ちやんキヨトンと
さがしてりや
上からおつむへ
爆彈だ

戰爭はそれから
どうなつた
赤ちやん負けたから
かやの中

バカヂ社例會（全州）

九月六日午後七時山田自邸氏宅にて、題『虫』『葉鷄頭』

此邊よりの野末の虫に停てりけり　秋下
闌守の此處に老ひけり雁來紅　如水
門內の葉鷄頭ある畑かな　白塔
葉鷄頭風雨いまゝに明け居たり　知未男
虫鳴や風少しある月の軒　雨汀

學藝だより

◇多田毅三氏　自宅で昨年作品製作に專念の同畫伯は來年三月を期し南朝へ遊る豫定であるがそれまで同好者の依頼に應じ作品の頒布をなすことになつた、希望者は直接府內南山町一ノ二二同氏宛申込のこと

◇松田省風氏　金剛山探勝寫畫は三越にて來る十四日より開遠個展開催のため十一日從入城當分南米倉町一六三藤舘宿方滯在

家庭學校衛生

虚弱兒童を救ひませう

◇新秋、新學期も始まります

長かつた夏の休暇も終つて愈々秋の新學期も始まり、若しくは既に始まつた譯で有りますが、果して兒童諸君は——のみならず中等程度或ひは專門程度の生徒學生諸君も加へて、此夏休暇を心身の鍛錬に有意義に使ひ得たでせうか。勿論然らん事を望みますが、却つて暑かりし夏の疲勞を發し、體質を衰弱して居るとか、其他心身に何等かの不如意な點たるゝありとすれば、速く之を回復し、更に秋冬の氣候にも充分備へなければ成らないのは勿論であります。古い言葉ながら健康で無ければ何事も意味は少いので、今之を學齡兒童にのみ就て見るも、日本全土に於て之を約一千萬人と數へるとして實に其五分、即ち

五十萬人は頭から

虚弱兒童の範疇を付さるゝの悲しむべき情狀だと云ふので有ります。況して現下農村の窮狀から察して農村兒童の健康は——自然に惠まれて當然健康なるべきにも拘らず——近來著しく阻害せられ、其甚だしきは視力までが榮養不良の爲に完全では無いと云ふ。勿論無聞喧噪の都會に於ても亦之に劣らないものあるべきは特に見易き道理でありませう。そして固より必ずしも此窮狀は獨り學齡兒童にのみ限らるべきでは有りません。

さて然らば之を如何にすべきか？最も行ひ易き榮養補給を急ぎ實施するに如くは有りません。百千の理窟も意味が無いのです。効果卓越して併も大衆的廉價で、服用の餘り掛からない方法を直ちに採る外はありません。即ち正しく普通肝油の實に

十分の一量にて充分

效果顯著なる濃厚肝油の一般的愛用であります。榮養不良に關する限り其他は實に旭日の前の霜です。然し一日僅かに一瓦を用ひさせれば宜しいので、滴數にして約三十滴、茶匙に輕く三分の一杯、費用にして殆んど

一錢底の廉價

に過ぎないので有りますから、全く理想の大衆的榮養料と云はざるを得ません。

既に斯く値小量な——普通肝油と比べて驚く程の微量で充分なのですから、如何に肝油嫌ひの人でも何の苦も無く、番茶、牛乳、湯水、若しくは味噌汁等の如き何でもへ點滴して飲み得られるので、殆んど臭味を感ぜず、又嘔吐下痢或ひは胃腸を損ずる等の憂ひ無く、一年中何時と云ふ事無く容易に連續飲用の出來ます事は、全く從來の肝油に見られなかつた濃厚肝油の特長で有ります。

何故斯んなに少量で併も卓効があるか？

一體普通の肝油の有効成分、例へばヴイタミンAとかDとかの如きの濃度は皆夫れ〳〵違つて居りますので、濃厚肝油は實に其樣なものに比べると五十倍からの濃度に之等の有効成分が含んで居るからで有ります。

即ち、先づ我國に於ける原料タラの稀貌、産地、時期、其方法及び貯藏法等各種條件に關する學術上の嚴密なる見解を基として、最も優良なる肝油を原料として——と云ふのが、一般に國産肝油の方が外國産に比べて主要成分の含量が遙いので有ります、同時に亦の各種條件がまた其濃度に少からぬ關係を有つて居るからで有ります。

既に選擇優良の肝油を原料として上に、更に本邦及び英、米、佛國政府の特許を得たる特殊の化學操作に依つて之を濃縮し、ヴイタミンA、D等の主要成分を五倍から酵化迄に五十倍までも濃くしてあるからで有ります。しかも

肝油天然の本質

から決して離るゝ事無く之に成功して居り、同時に常に一定の濃度に之等有效成分を含んで居るのが又濃厚肝油の特長なので有ります。總て肝油研究の權威河合藥學博士の業績による所産で、世界的にして同時に劃期的の成功と云はざるを得ません。

即ち虚弱なるは之に據つて健康と成り、健康なるは又之に依つて益々健康に抵抗力を養ひ、學業に又運動に愉快に勝者と成るべきで有ります。

更に、僅かの數滴にても斯く油狀なるを嫌ふる人には、之を小カプセルに容れたるヴイタミン肝油球があり、更に之を原料としたる菓子狀の肝油ドロップスがあつて、各々自由に選擇に任されて居るので有ります。

◇古き肝油は効薄し

と云ふのは、大抵の肝油が未だ[illegible]的な構樣に立つ貯藏上の注意に欠けて居る所から、自然永い間には日光や空氣の作用に依つて、そのヴイタミン含有濃度が稀薄となり、効力が貧弱と成るからで有ります

ところが河合博士創製の濃厚肝油にせよ又ヴイタミン肝油球、肝油ドロップスにせよ、之等の貯藏にも研究は徹底せられて、販賣貯藏に於ても從來に例の無い程の用意が加へられて居りますから、然うした心配は無いので有ります。

美味しい肝油製品

◇之なら何んな小兒でも

肝油は榮養上並びに醫療上、肝油の効果の大なる事は、例へば內科、小兒科、眼科、皮膚科等の醫師に依つて處方せられ、又一般家庭に於ても昔から其服用を企てるものが頗る多いのですが、何しろ普通の肝油は

一、堪らない惡臭のある事
二、嘔吐、消化不良、下痢等のやうな胃腸の障害を起し易い事
三、又其取扱や服用に不便な事

等の爲に大抵は三日坊主に終つてよく其効果を見るに至るの前に嫌忌されたのが、遂に河合藥學博士が數年苦心研究の結果として、濃厚肝油の發明を完了せられ、從來の十分の一の僅小量にて却つて以上の効果を發ぐる、つまり最も服用し易くして併も副作用の無い肝油を世間に提供せられた事は、既に前述の通りでありますが、茲に、同じ榮養價最も偉大なる濃厚肝油を原料として、更に小兒と雖も恰も

お八をねだるが如く

自ら進んで喜び食する、即ち美味佳香の肝油ドロップス有るは、既に衆に周知の所であります。

肝油ドロップス每一顆の濃厚肝油含量は、實に普通肝油の二・五瓦に相當して居るのみか、更に之を

更に肝油ドロップスは、滋養料の基礎料として最も適當且有効なる糖類及び容解性の[illegible]素物を以て完全[illegible]に乳化して有りますから、消化吸收最も容易で胃腸を勞する事の最も少い點に於て理想的な肝油や一般の肝油製品とは違つて居るので有ります。即ち斯く完全に乳化せられた脂肪は既に胃の內に於てもリパーゼの作用に依つて消化を受けますが、單純な脂肪や不完全な製品は多くは其儘に胃を通過して腸管に下り、爰に初めて乳化分解せられて初めて消化せらるるといふ順序に成るのであります。

更に肝油ドロップスは、防腐的にしてまた滋養性に富む皮膜を以て一顆每に被包してありますから彼の空氣や細菌の作用を防いで、容易に變敗しないのであります。

要するに肝油ドロップスは、普通の肝油や肝油製品の在らゆる缺點を除くに成功したのみか、更に美味佳香、嗜好的なる唯一理想の肝油榮養料なのであります。

ヴイタミンAとDとBと

既にヴイタミンのみに就いて云つても、既に述べました如く先づ濃厚肝油には其AとDとが極めて濃厚に含有されて居り、之を原料とした肝油ドロップスは其上にヴイタミンBも相當に附加綜合されて居るので有りますから、此點のみから云ふも、彼のヴイタミンAのみのものとは當然、榮養料としての立場を異にして居るや申すまでも有りません。

更に濃厚肝油には右以外にも隨相當の有効成分存するや云ふ迄も無く、肝油ドロップスには更に多くの貴重強壯料が適當に綜合せられ居るは前記の如くであります。

◎濃厚肝油及び
◎ヴイタミン肝油球
◎肝油ドロップスを
用ふべき場合

一般榮養不良、虛弱、發育、産前産後、體力減退、老衰、神經衰弱、其他特に榮養不良に基く夜盲等の眼病、及び佝僂病の如き骨病、腺病質、殊に肋膜炎肺尖加答兒、其他結核性疾患を有する病弱者、慢性諸症の病後等に對して積々直接醫療方法の傍ら、榮養補給を目的とす。

◎濃厚肝油（文獻說明書進呈）
◎ヴイタミン肝油球（文獻說明書及見本品進呈）
◎肝油ドロップス（文獻說明書及見本品進呈）

東京市兩國米澤町　◎ミツワ石鹸本舗　丸見屋商店

エビオス　專賣特許

脚氣・肺
肋膜に
第一藥として醫界で賞讃…

胃腸機能の復活と多量の榮養素を補給する事は結核の治療に理想藥として激賞され又ヴイタミンBを多量に藏有する事は脚氣治療劑として當代隨一なりと稱せらる。

粉末　一〇〇瓦　一圓七十錢
錠劑　一〇〇個　一圓三十錢
粉末、錠劑、共ニ大小各種アリ
全國藥店ニ販賣ス

新發賣の　小粒錠劑
一〇〇〇錠　五圓五十錢　三〇〇錠　二圓　一〇〇錠　[illegible]十錢
服用し易く攜帶便利、素晴しい人氣
著名藥店で一齊發賣！

製造元　アサヒ・エビス・サッポロビール釀造元　大日本麥酒株式會社
發賣元　大阪市東區道修町　田邊五兵衞商店
東京市日本橋區本町　田邊元三郎商店

榮養を補給しながら
胃腸を丈夫に…

衰弱せる胃腸に消化力、吸收力を生理的に復活せしめる一方に於て、ヴイタミン、ホルモン、酵素等の集團的榮養素は全身体の活動力を振起して血液を新生し、筋肉を引きしめる。胃酸過多、胃潰瘍、胃弱、胃腸加答兒も、日每に食慾が出て美味となり体重が驚く程增加する。

これこそ眞の健康素

EB・二八三

肉彈相搏つ

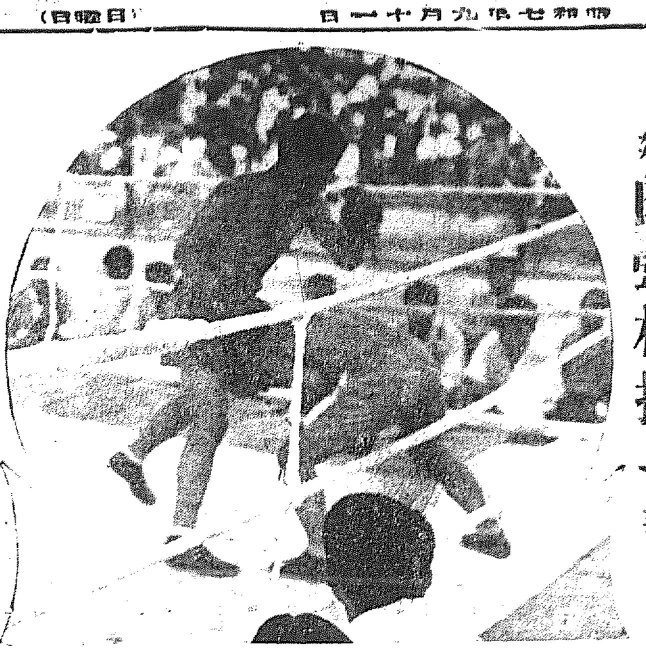

コレラの一聲
魚類はドカ落ち
市場はひどい打撃

コレラだといふのでどかつとしりもちついたやうに相場の下落したのはおさかな類だ、京城水産市場のおさかなの相場は最近消費が芳ばしくないので入荷薄といつた具合から少々相場もしつかり、お臺所の景様をひどくお機嫌をそこねてゐたが、『コレラだ』と聞いて『もう賣れない』とぴんと來たおさかな屋さんは十日朝の京城水産市場で客先組の聲を張り擧げてこれではどうだとせる、せり子の聲にちよつとも耳を貸さうとしない、結局左の様な下落ぶり（單位圓十貫建）（昨日と比較）

大タイ	四九—六九	（五安）
小タイ	四—九六	（七安）
車エビ	四五—六〇	（五安）
ブリ	八—一〇	（二—三安）
サワラ	一九—三〇	（二—三安）
タコ	八—二〇	（三—四安）
カジキ	三五—四〇	（デ—二〇安）
アワビ	一五—二五	（五安）
サバ一匹	一五—二〇	（五—六安）
アグ一匹	一六—一八	（四—五安）

カジキに至つては昨日と比して十五圓乃至二十圓安、せり子のがつかりすることおびただしい、だからせり子の一人がこぼしていふには

『なるほどコレラだからおさかなには皆さんがすぐ御注意なさると思はれますが、煮て食へば何んともないんです、とはいふものゝやつぱりコレラと聞いただけで今日のさびれ方ですからね、相場はよかつたのですに見える様な氣がするのですな、鮮魚の漁の漁が少いので、いや時期を待たないといけないので、相場はよかつたのですが、しかしその肉がよくないし相場はよかつたのですが、しかも來月初めでございますが、常入荷する時期でございますので從つて相場も下るのはもう整の前でをりましたところ、コレラだと聞いてこんなに早くガツと來ました

待望の拳闘試合
痛快壯烈の肉彈戰
愈よけふ午後一時半から
榮譽を賭けての決戰

新秋の爽やかに吹く城東訓練院競技場に展開される痛快、壯烈なる一大肉彈戰—待望のわが社主催日本プロフエッショナル拳闘聯盟拳闘選手權大會は愈よ

『けふ』午後一時半から京城グラウンド庭球場で舉行されるが本大會に對する興味は連日高潮の如く、出場選手は我が國プロ拳闘界における粒えりの名手揃ひであり、しかもその組合せは我國での勝敗は個人の成績は勿論、各名ある各拳闘協會の代表選手で、所屬協會の名譽に關するとて、此一戰には總ての榮譽を賭してたゝかふのである、最少四回戰、最大八回戰、プロフエッショナル拳闘特の痛快なる男性的な肉彈の『闘爭』が展開されると

★

は半島未曾有の盛事である、斯界として起り沸騰せる拳闘熱はこの大會をして一層人氣を煽つてゐるなほ一行はこの試合終了後大邱に行くので、この最後の機會を見逃がしてはならない

秩父宮殿下
オリムピック役員
兩主將等をお召
有難き御言葉を賜ふ

【東京電話】秩父宮殿下には凱旋したオリムピック選手がロサンゼルスにて華々しく活躍しスポーツ日本の名を世界に轟かした殊勲御聽取のため平沼會長以下役員、織田、西竹兩主將等を御召しの御言葉あり、一同は山本總監督、松澤、潤湖、監督等と共に十日午後七時参殿拜謁に參殿、殿下には凱旋拜謁賜はれ有難き御言葉を賜はつた後、織田、西竹兩主將より約一時間半に亘り大會當時の模様を詳細御聽取遊ばされたが殿下には痛く御感動遊ばされスポーツの宮に相應しき御下問を遊ばされるなど一同は非常に感激九時近く退出した

オリムピックの
トーキーを御覽
皇族懇話會に於て

【東京電話】各皇族方の御親交機關たる皇族懇話會本月の御集會は十日午後二時三十分から久邇宮邸に御開催、秩父宮妃殿下、高松宮殿下、同妃殿下をはじめ奉り御在京の各皇族方、李王殿下にも御臨席遊ばされ、二十六名御參集例の如く御懇談あり、特に各殿下の御所望によりオリムピック大會の實況を撮影したトーキーを御覽遊ばされ、次で同大會のトーキーを御覽の後お茶を召されて午後五時半御散會遊ばされた

容疑者も發見しない
コレラ或は大丈夫か

【仁川電話】仁川署管内のコレラはその後一名の容疑者すらなくこの分で行けば心配なしとみられてゐるが同署の防疫はますく嚴重をきはめてゐる

府民の自重を望む
岸川署長語る

【仁川電話】仁川方面のコレラは最初に一名發生したのみで其の後一名の容疑者も發見しないがかかりな病源系統は依然不明である飮食物の取締に關し岸川仁川署長は語る

系統が判明してから方針を決定しなければならないが飲食物の取締りについては目下のこの状態では必要ないと考へる、とに角府民は極力にはあり特に口を注意されたい

注射人員
一萬三千突破
けふは梧柳洞

【仁川電話】十日のコレラ豫防注射人員は仁川府内が約一萬人府外富平郡三千人合計一萬三千人を突破した

商業會及び消防團の注射班は十一日梧柳洞に移り同様注射を行ふ答

府民の注意が第一番
藤本課長語る

京城のお膝元惹起に陸續來の豫防衛生課では飲食物衛生の折合を考慮して收容設備の點につき萬般の準備を整へてゐる、萬一患者發生の場合は隔時病舍を設けるとか、更に隔離病舍を設ける等の應急施設をなす積りである、病源の系統が判然せぬので、その點は非常に不安であるが今までの處では擴散の兆候は見えない、更に府生物を口にせぬ様お互に極力警戒は必要である

京城府長に一大衝動を與へてゐるが、府衞生課としての對策につき藤本衞生課長は次の如く語る

防疫施設の方は道及び警察の方で極力行つてゐるが當方としては患者發生の折合を考慮して收容設備の點につき萬般の準備を整へてゐる

道衞生課で
採便を檢査

【仁川電話】九日夜仁川署では素砂のコレラ患者が立廻つた月尾島及び上仁川驛前のカフエー方面の關係者八十四名の採便を行ひ直に道衞生課に送つた

秋の感觸（D）

ニホン娘の意氣—
昇華模様など流行
キモノの秋をのぞく

キモノの秋—優の目證の一節に

NIPPON・KIMONO！今日晝頃に出た丁子さんが秋のキモノを着て來た、薄い黑地の太い擦盤模様、その中にわけの分らない模樣が入つてゐた、わけの分らないところに丁子さんの性格の複雜性が見出される、それにあの清楚な白い襟が堪んなくなる、東洋の秘密にも幾多西洋の文化を輸入した東洋の昔には、それでも何處かに東洋の歴史が物語る美と神秘がひそんでゐる、ニッポンムスメを包む衣裳にはとこしへに東洋の美と神秘がほしいものだ」と言してあつた、東洋を忘れニッポンを忘れ自己を忘れてハイヒールの踵をひきづり、ニューと出た二股の大腿足の曲線美？で男性をノックアウトせんと超模擬と大道闊歩する洋装モガのアラモードに惡戯な決心でチヤレーヂしてゐたキモノムスメの丁子さんはモガに先んじて日證の復氏を床しくもまた心ならずもノックアウトしてしまつた

そこで32年秋キモノムスメのお好みの模樣といふのは、ニッポンは今や國民といふ國民は擧げて赤誠を披瀝すべき國家多難の秋であるといふわけで流行模様にも國家多難の秋を象徴して『昇華模様』なんていふがはやり出した、國家多難の秋に當つて昇華が必要とされる、即ち國民はわれ千萬人にも行かんといふ氣慨と思潮の向上を計らねばならないといふのだ、これは一例に過ぎぬが總じてこんな具合の流行方針で、時局を標榜した日本古來の古典的優雅とまた和やかな涙みの色調を加へたいといふのが

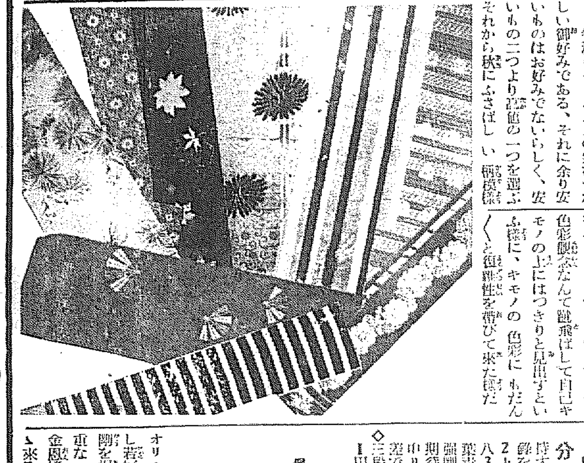

32年秋キモノムスメの氣むづかしい御好みである、それに余り安いものはお好みでないらしく、安いもの二つより高値の一つを選ぶそれから秋にふさはしい柄模様をハーモニーするといつた單純な色彩觀念なんて蹴飛ばして自己キモノの上にはつきりと見出すといふ様に、キモノの色彩にもだんく復雜性を帶びて來た様だ

飛行第三聯隊の
山岳大飛行
成績頗る注目さる

【八日市電報】八日市飛行第三聯隊では八日市地點間の千二百キロ山岳偵察大飛行を十月中に實施すべく計畫中であるが、この飛行は山岳地、海上等殊更に惡氣流帶を選んで決行するもので成績如何は頗る注目されてゐる、使用機は甲四型戰闘機第一、第二兩中隊から各三機參加の筈

盛大を極めた國葬博覽會で去る七

福引の白米を
孤兒院に贈る
こゝにも滿蒙博美談

日に最後の福引の一等賞は光化門郵便局集配人吉鹿龍代お孃さん美代子（一三）さんに引き當てられたが父さんといふのでお父さんと見に行き美談が生れた、美代子さんはその弟の友勝（一〇）君と一本づゝ引いたのが一等賞だつたので、關係者始め同日内地旅行から歸り博覧會も終り弟は思ひがけず當つたお米三俵について話し合つた結果學校でかねて受持ちの山田先生に、自分等と同じ位の子供が孤兒がなかつたり、家が貧しかつたりして養はれて勉強してゐる和光敎園と鍾路保育院のお話を聞いてゐたので、斷然お米を寄附することにきめお母さんや學校の先生にも相談の上和光敎園と鍾路保育院に三俵の白米を半分づゝ分けて贈つたと美代子さんは學校で級中でも評判ないすべてに良く整つた子供だと受持の山田先生も賞め此の話によろこんでゐた（寫眞は美代子孃）

『日米號』
淋代に着陸す

【淋代電報】十日午前十一時五分羽田飛行場を出發した太平洋横斷の豫知新日米號は多數官民の歡呼裡に午後一時二十六分無事淋代に着陸した

青年團の
運動會は中止
慰問金を贈る

京城府聯合青年團では年中行事の一つとして每年秋季大運動會を開催してゐるが、本年は右計畫を中止し總經費を國境警備で匪賊討伐に從事してゐる我が朝鮮部隊の將士に對し慰問品贈呈その他の方法を以て努を致ふことゝなつた

京元線列車で
コレラ騷ぎ
實は胃痙攣で死亡
でも列車だけ消毒

京城と仁川の中間の素砂にひよつこり現はれたコレラの脅威は京城仁川の附民をまるで恐怖症にかゝらせた様に神經をとがらせてゐるところに、またく九日夜警察を驚した列車で十日午後六時二十六分京城驛着の列車にコレラ患者が乘つてゐたといふのでまたく大騷ぎを演じたといふのは列車が伊底驛前にさしかゝつた時、乘客中の病者で苦しんでゐた一朝鮮人が急に吐潟し始めぐつたりと急に死んでしまつた、それで車掌に乘くと同時に死體を降ろして鐵道病院へ運んだがいれんで死亡と判明、列車は十五分延着し十日午後六時四十分京城驛に到着したが一應同列車は大消毒を行つた、死亡したのは李宗儀（四六）である

オリムピック選手歡迎
兼日芬國際競技
興味深々たる大レース
第一日盛大に行はる

【東京電話】オリムピック選手歡迎日芬國際競技大會第一日は十日の秋晴れの絶好日和に恵まれ、明治神宮外苑競技場において午後一時開會、十日の歡天候に恵まれ初秋の氣晴き第一日が擧行された、羅府に於て活躍した我選手や陸上に敵ながら勇ましい敵手フインランド選手の雄姿を見んものと觀衆は芝生スローブまで埋め盡す

午後一時の晴れやかな入場式に競技の幕が開かれたが選手が入場しトラックを一周するや破れる様な拍手が湧く次でスローブ中央のマストに日芬國旗の掲揚式あり平沼會長の歡迎の辭、芬蘭代理公使の答辭、選手宣誓などあり入場式

◇男子百米豫選　最高記錄、高野（早稻田）十一秒
△女子百米豫選（A組）1龍子（體專）十三秒七　（B組）1掛川（體專）2勅（日本體育）
△女子圓盤投決勝　1石津（オリムピック選手）三十六米三、2篠崎（體專）二十五米四、3小林（體專）二十一米六4坂谷十九米九一
△女子高跳決勝　1廣橋（オリムピック選手）一米三〇2相良（同）同記錄3小岩谷（體專）一米二〇4中野（體專）一米二〇
◇三千米障碍　1田中末雄（長野青年）九分五十二秒二（自己の保持する九分五十七秒四の日本記錄を破る）2トイヴオネン（芬）十分一秒八3山口（文理大）4五十嵐（千葉青年）
強剛トイヴオネンは練習不足で期待した程元氣なく百米より田中リード差を増し遂に三十米の差で之を破る
◇三段跳　1田島（オリムピック選手）十四米二〇2柴田（早大）十四米八三清水（早大）4山島（文理大）
◇八百米決勝　1富江（明大）一分五十九秒八2保阪（文理大）二分〇秒二3ルオマーネン（芬）4新谷（文理大）
最初ルオマーホンリードしたが六百五十米より富江ひとなり最後のコースで富江、保阪とルオマーネンを抜き日本一、二着を占む
◇鐵槌投げ決勝　1長尾（オリムピック選手）四十七米六〇（日本公認記錄を破る）2清谷（オリムピック選手）四十二米九六3安部（中大）4穗田（明大）
◇一萬米決勝　1竹中（オリムピック選手）三十三分十秒六2津田（同上）三十三分十二秒六3季（早大）4難波（日圖）
アンデルセン（芬）は四千六百米で疲勞のため棄權、最後のコース竹中、津田の競合ひとなり竹中途に一着
◇四百米決勝　1中島（オリムピック選手）四十九秒（日本新記錄）2張（オリムピック選手）五十秒3磯（明大）4增田（オリムピック選手）

神宮競技
水上豫選
◇第一日成績

朝鮮神宮競技水上男子部豫選は十日午後一時から龍中プールにおいて行はれたが夕暮濃切後の成績左の通り（頁は大會新記錄）
◇二百米平泳第一豫選　最高記錄、三鴨（龍中）三分九秒（新）
◇百米自由型第一豫選　最高記錄、橫山（京師）一分十秒二
◇八百米自由型第一豫選（A組）1、清島（全龍中）一二分一五秒（新）（B組）1、2、川田（全龍中）一二分四九秒八（新）
◇五十米自由型第一豫選　最高記錄、月森（遞信）三〇秒一
◇四百米自由型第一豫選　最高記錄、三鴨（全龍中）六分二〇秒（新）
◇四百米自由型第一豫選　最高記錄、堤（京中）五分四七秒（新）
◇百米背泳第一豫選　最高記錄、長谷川（鐵道）一分二〇秒八（新）
◇百米自由型準決勝（A組）1夏井（釜水同）一分十秒八2横山（京師）3岩下（京水）ベスト4末水（全龍中）（C組）1太田代（全龍中）一分一三秒2新留（京水）3宮田（全龍中）
◇二百米平泳準決勝（A組）1小野（京師）三分三〇秒四2土津（全龍中）3伊藤（京中）ベスト4林第（全龍中）（B組）1三鴨（全龍中）三分二秒六（朝鮮及大會新記錄）2都留（京商）3錦木春（仁商）
◇五十米自由型準決勝（A組）1楢山（京師）三〇秒2今井（全龍中）3樹羽（釜水）ベスト4中島（鐵道）（B組）1月森（遞信）三〇秒九2高留（京水）3豐田（大邱）なほ二百米背泳と二百米自由型豫選は棄權者多きため十一日直ちに決勝を行ふはず

金恩培選手
十四日歸城
上杉敎諭も同時に

オリムピック大會マラソンに出場し若冠の身を以てよく世界の闘將を相手に力闘遂に六等に入賞し重な一點を獲得したわが半島代表金恩培選手は赫々たる武勳をたてゝ來る十四日午後七時京城驛着列車で凱旋することになつた、なほ總督府から特派された第二高普敎諭上杉敏夫氏も金選手と同行同日歸城する旨本社に來電があつた

實業野球リーグ
7A－2 鐵道勝つ
遞信及ばず

秋の京城實業野球リーグの掉尾を飾る鐵道對遞信の野球戰は十日午後三時十四分から京城グラウンドで舉行されたが、去る木浦戰における殘念な敗戰を遞信が雪辱の念に燃えれば、遞信は鐵道の誇りの前に返り討ちせんとし兩者必勝の意氣で對時した、ラインアップは兩軍とも盤戰投手安田、野を立て打順に落したチーム山根遞信野球部長の始球式い鐵道の遞信先攻で行はれてゐる試合は開始された遞信先攻審判（球）

遞（先）	0	0	0	2	0	0	0	0	0	2
鐵	1	0	0	0	0	5	1	0	A	7

◇一回（遞信）佐武投前、田代二飛、成遊撃越安打に出で二盗したが光武三振▲（鐵道）拥遊飛に千田第一球を打つて左中間を抜き三塁打とし生乃が中飛に得點まづ一點をリード、櫻井は二個
◇二、三回兩軍凡退（遞零鐵一）
◇四回（遞信）田代〇一二後の好球を左中間に三塁打し成の二個に得點、同點となる、更に光武四球を選び清水左飛後田岡の二個トンネルに一塁三進し田岡二盗を企て一、二間に挾まれてある隙に光武の本盗成り逆に一點リードす▲（鐵道）二死後櫻井三遊間を抜き二盗したが白石一個（遞二鐵零）
◇五回（遞信）石井以下凡退（鐵道）二死後瀨口安打に出で田石大飛（兩軍零）
◇六回（遞信）田代以下鐵道の好守に阻る▲（鐵道）櫻中間に安打し捕手のハンブルに乘じて二塁千田四球の間に生乃中飛に得點櫻井の三個に生乃盗塁殺されたが千田三進して輕く一塁素飛球を投じてゐる隙に千田得點、白石遊側不規則バウンド安打に櫻井二進し長谷川の遊側に白石が二塁に封殺される間に櫻井三塁を得、田岡の左翼越二塁打に長谷川、田岡遊ゴロ間に得點安田に振で滴く止んだが、鐵道五點を一擧に收めて大勢決す（遞零鐵五）
◇七回（遞信）一死後田岡遊撃左を拔き淺野左飛のちら石井の遊撃越テキサスに一擧三進したが石井二盗ならず▲（鐵道）一死後千田一塁線內から線外に轉々とする遊ゴロの三塁打に出て捕逸に易々得點、計七點となる（遞零鐵一）
◇八回（遞信）一二鐵道長谷川退き西村三塁▲鐵道白石以下凡打
◇九回（遞信）成遊撃に直球を呈し光武二飛、清水PH四田三球で三振して萬事休し結局七A對二で鐵道の雲時成る（開戰四時五十五分）

	遞信（先）	
	武代	武水田岡野井野
打	5 6 9 8 7 4 3	

鐵道	田乃井石川村井口田
	柳千生厚白長西岡瀨安谷
	3 7 4 8 9 5 5 6 2 1

京電15養正9
秋期ラグビー

十日午後五時若龍山グラウンドに於いて京電對養正高普のラグビー戰が擧行されたが京電捷つ成績左の如し

京電（前半3 後半12）15—9（前半3 後半6）養正

2A—1 慶應一勝
對ミシガン戰

【東京電報】ミシガン對慶應第一回野球戰は十日午後三時より神宮球場に於て球審研、壘審淺村横澤三氏審判の下にミシガン先攻に開始結局二A對一で慶應勝つ、閉戰四時五十分

ミ	0	0	1	0	0	0	0	0	0	1
慶	0	0	1	0	1	0	0	0	A	2

鋼鐵船賣却
進水大正十三年十一月
噸數七十噸
機關デーゼル五十馬力
東京市京橋區築地二丁目
（明細郵送呈）
清水商店株式會社

らい病専門藥
富貴病は如何なる頑固な難症者も治癒法を公開す、秘密厳守し効能を保證あれ
明石市外貝田寺前
大司藥局

廢品被服賣却
九月二十日入札
詳細は九月十日官報に在り
第二十師團經理部

最高級
ビタトリヤ月經帯
優良國産金鑑受領
斷然優秀！！
斷然廉價！！
然かも絶對安全
一號 金五十錢
二號 金七十錢
花形（新型）金八十五錢
三號 金一圓
新製品 月經帯（安全帯附） 金三十五錢
販賣所 藥店、デパート小間物店にあり

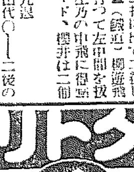

岩瀬寫眞機店
寫眞機械
活動寫眞機
一式材料
釜山本町一丁目（電車道）
電話七九五番
振替釜山七九三番

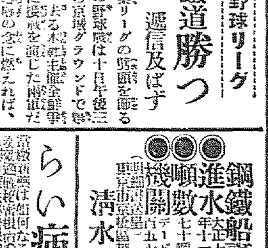

野崎肛門科
入院隨意
京城南崎町七
電話龍九九三番

▼産婆科生徒募集
十八歳前後內地人女子希望者は御來談
縣知事指定 福岡市水茶屋婦人科病院內
福岡産婆學校

蓄音器、ラヂオ修理
専門技師を招聘し迅速叮嚀
御報次第參上
本町二丁目
イトウ商會
電本二八一七番

京日案內

店員
要雇入當年十五歳迄四十一、自四十錢、五十錢、月給五十錢より昇給
臨時店員も同時に採用
履歴書持參御來店の上面接す
丁子屋人事係

和服
裁縫見習弟子入用十八歳前後内地人女子希望者は御來談
若草町一七〇 結城

代診
某専門内科外科に經驗ある醫師の士を求む、希望の方に紹介を乞ふ
上田醫院經山
某府內病院

店員
入用十五、六歳の內地人高等小學卒業程度
保證人を要す希望者本人來談
明治町二ノ五六
野口和三商店

貸家
花園町電車に近く文化式二階家建、内四部屋入小路浴場室地下室
其他設備完全
御希望の方は東四八電本一六八七番へ面談求む

恩給
低利金融
利用者の方に誠心時好に
京城府町武丁目一九一
共保生命相談所
營業時間

貸室
當社三階事務所最適
九十坪希望により分割御貸します
京城府町
朝鮮運送株式會社

金融
官吏會社員の方に御融通致します
秘密嚴守日賦、月賦にて
本町二ノ一七
電本二四五三
吉田方

看護
婦看護婦見習採用す
希望者本人來談あれ
仁川府宮町
外科病院
電話一一六番

恩給
四年分金三十錢
手數料低下即時立替
京城竹添町一丁目八二
（西大門小學校前）
電光一八四三
良城商會

毛糸
が揃ひました
御申越次第見本贈呈
京城本町三丁目
電本三九七八番
青山糸店

夜間部生徒募集
夜間教授時間午後七時より午後十時まで
明治町二丁目
美容學校
電本二一七番

ランパンツ
強く走れ
をしく跳べ
（カタロク送呈）
運動服裝問屋
大谷義商店
大阪市淡路町一丁目

鐵道員
國有鐵道從業員入學案内を送る、八ガキで申込、入學案内無代進呈、東京市京橋區の鐵道學校は、各地の手當、試験の要目、受驗者の心得を詳細に説明した、案內書進呈
東京・池袋一〇九八八番
日本鐵道學會

遞信試驗
遞信講習所の入所試験案內

多色簡便印刷器
簡便印刷器
博覽會名譽金牌受賞
☆原版より手輕で綺麗で格安な印刷器
☆油印のほかオフセット一度に刷れて、石版の様な感が出る
☆定價三圓から數種あります
滿鮮代理店募集
願專賣特許
▲カタログ進呈▼
製造發賣元
大阪製工社
大阪市北區堂島町一七
電話北六〇四八番
振替大阪七九六四番

特別案內

明るい仕事を望まるゝ方へ
昭和八年度 新鋭光るモダーン
一日一圓を與ること 御希望の方は日記帳一冊（定價一圓二十錢）及説明書と昨年度の販賣成績を郵券十錢封入の上申込まれたし
メンソレータム本舗
近江セールズ株式會社
滋賀縣八幡町十九

地圖と兵書
目錄送呈
京城綠兵町 電龍五二〇
小林又七出張店

家庭にはセメンシ又はセメンロ
蛔蟲驅除
サントニン
SANTONINUM・P.J.IV
強力原藥
日本藥局方
醫家にはサントニン

蛔蟲驅除は身の爲國の爲

世界の醫學者及び臨床醫家は最も確實な蛔蟲驅除藥として等しくサントニンを推奬して居ります。此古來賞用の蟲下藥「セメン」又は「セメン圓」は此のサントニンを配藥し、其藥物學的効果に於て斷然他の驅除藥の追隨を許さず、每年三千萬の本邦兒童と成人とを恐るべき蛔蟲病から救つて居ります。每月僅少の費用で本劑を服用すれば、恐るべき蛔蟲の諸害を免かれ、健康と精力を倍加し長壽を保つ事が出來ます。

全國各藥店にあります

命の最高峰 (218)

平山蘆江作　布施春良畫

「僕は好いが、綾子ちやんが困るでせう」

「困りませんわ、ちつとも」

「よし、では、とりあへず、今度の映畫を作り上げるまでは、ここを三人の合宿所にするんだ。それだけでも意氣込みがちがふ。僕は百萬の味方を得たやうなものだ」

「粕谷さんは、まるで人物が變りましたね」

「さうかも知れない。この間のプロダクシヨン時代の僕は、何と云つても、ブルヂヨア藝術が、ありすぎて、今の粕谷とくらべると、まるで遊んでるやうなものだつたから」

「苦勞は藥なんですね」

「勿論。尤も、此間のプロダクシヨン失敗時代にはアマい目ばかり考へてゐたんだ。自暴によつて裏切られ、後輩によつて踏みにじられた淋しさと、失敗後の浮沈みとは、打つてかはつて手固い粕谷清作を構成してゐるので」

「自暴は今、綾子ちやんを狙つてるんですか」

「ねらつてる。あいつと來た日にや、まるでげじげじ見たいな奴だからね。綾子さんばかりぢやない僕の撮影所に向つても、どのくらゐ、妨害してゐるか知れない」

「しつこい奴だ。今度現はれやがつたら、殴り殺してやる」

「おいおいそんな亂暴な事をしちややいけないよ」

「山路さんは、すぐにあれだから困つちやふわ」

「そこが、山路君の値打ちでもあるがね。はははは──君、きよ子の身の始末を知つてゐたかね」

「さうだ、その事を綾子ちやんに話はなかつた。きよ子の奴、上海へ行つたやうですね」

山路が、綾沙子と粕谷へ向けていつた。

「上海へ行く迄のいきさつだ」

「知りません」

「あの女は、生れながらにして、惡漢なんだ。同時に妖婦だ。──惡漢で惡漢どもにつかまつた時に、惡漢を手なづけて了つたんだ。尤も、惡漢どもも、始めの中はきよ子を綾沙子さんだと思つたらしいのでね、大事にして根據へ連れてかへらうとしたんだらう、その途中できよ子の方からすつかり、惡漢どもに、お土砂をかけたといふ順序だ」

「おや上海行きも、やつぱり、惡漢どものだれかにくつついて行つたんですね」

「いや、あべこべだ、あの一件以來、中村町には其筋の手が、ぐんぐん伸びたものだから、さすがの惡漢どもも、困つてゐたんだよ。で、どうしようかと困つてる時きよ子が入れ智惠をしたんださうだ。自然に、中村町を捜索したら、きつと暴はれるいろいろの證據品が現はれたらしい」

「罪をたらし込んだり、手なづけたりする事は姉ゆづりで、惡漢どもの太いところは根性ゆづりだな」

山路はさがしくいつて、うつむいてみた。

「惡黨といふのは何だ」

「神戸新川で、ききやの親方をしてゐた女ですよ」

「綱ばりか何かの爭ひで、生田神社境内で半殺しの目に合つてるところを、山路さんのお父さんが助けたんですつて、きよちやんの姉さんだつて、ちやぶや何かへ、

やられやうとしてるところを山路さんが──」

「済んだ話はよせやい」

山路が、此話を一蹴した。

「つまり、山だちが山へ入つたんだ。此の上もない適材適處ね、粕谷さん」

非常にほがらかだつた。

「山路君はえらいなア、永年惡い女房に苦しめられながら、一言も愚痴を云はなかつたからね」

粕谷は綾沙子と顏を見合せてゐる。

京都石淸水八幡境內に エヂソン翁追慕記念碑建設 電氣協會その他の發起で明年四月建碑の豫定

エヂソン翁の偉業を追慕記念する爲めに記念碑を建設せんとする議が起り日本電力協會、日本ラヂオ協會、帝國發明協會、帝國教育會、電氣學會、電氣普及會、電氣協會、電信電話協會、照明學會の十團體が發起となり、大日本活動寫眞協會、蓄音器協會その他關係團體に參加を求めつゝあるが、この計畫は一口五十錢宛の寄附を受附け、來る十一月末日迄に申込を締切り、明春四月建碑を行はんとするもので、場所はエヂソン翁が白熱電球の創製に努力した際、そのフイラメントの材料に腐心の末、日本の竹材を炭化したものが一番適切である事を發見し、それによつて白熱電球が世の中に出る事になつたが、その竹材が京都市外八幡町の竹籔から切り出したものだといふ事なので、これに因み八幡男山の官幣大社石淸水八幡宮の境內に建設する豫定であると

映畫と演藝

資生堂化粧品デー

東京銀座の資生堂では一年一度の催しとして九月一日より末日迄同店並市内のチエインストアーと銀座セールスメンバーを一齊に動員して愛用者奉仕の爲め資生堂化粧品五十錢を買ふ毎に同店獨特の三二年式意匠になる『銀座みやげ』一箱づゝを進呈する由で資生堂當の間に大評判になつてゐる

大河內傳次郎、突如 給料一ケ年分を辭退 さて彼は如何に動くか

月給事件以來専屬成督に加盟して從業員側より疑惑の眼をもつて見られてゐた時代劇部の大御所大河內傳次郎はその後自宅に引き籠つてゐるが、去る五日午後二時半頃近大旅館に中谷專務を訪ひ「從業員の諸君や部が幾多の犧牲を拂つて月給更生を計つてゐる現在、自分は向ふ一ケ年の給料を辭退したい」と申し出たので、中谷專務もいたく感激し、これを諒としたが、この彼の美擧によつて從業員の疑ひも解けるであらうが、大河內は相當の貯蓄もあり、生活には何等不自由を感じてゐないといふことで、今後彼が如何に動くか注目されるが、時節柄、給料辭退とは美しい話である

地方常設館 どしどし開館

早くも二十數館に達す

極度の不況から地方映畫常設館の閉館は本年に入つて近來にない程目立ち、經營難の館は續出する有樣であつたが、昨今の農村對策によるその他によつて農村は漸く甦生したかの感あり、早くも閉館してゐた館で開館するものが全國を通じて二十數館に達するに至つた。今月迄で、即ち一日開館の館が五日に農村より町の常設館目指して來る自轉車數も五六十臺であつたのが、早くも數日には二百臺以上に達する盛況が相當あると云ふ事である。この不況も、

トピック

松竹蒲田のセット建設部主任諏訪貞三郎(三六)は西七日の片腕として非凡な腕前を發揮してゐたが、去る三十一日午後九時半頃市外六郷町附近の京濱國道を圓タクで橫濱方面へ出張のトラックと衝突、直ちに吉田病院に收容されたが遂に絶命した。同氏は目下着手してゐる「月夜は明くる」のセット材料に就き色々と自分の註文を出し殘るセットの指圖をも口述して息を引き取り、その仕事への忠實さに亂居る一同は感涙にむせんだ

東京劇界便り

明治座九月興行は一日初日にて新派幹部員と決定し、出演俳優は河合、喜多村に小堀、伊志井、瀨

ラヂオ 九月十一日(日)

午前十一時五十九分　正午の時報、ニユース

午後〇時三〇分　氣象通報

同一時五〇分　マンドリン合奏　京城マンドリン合奏團　指揮　淸水五郎

一、夜曲　二、デブシイ間奏曲　三、序曲『カイロの鵞鳥』四、ローマンツア　五、幻想曲『マローラ』

同一時三〇分　俗謠と雜歌　郭山月　郭明月

一、小春香歌　二、遊山歌　三、燕の歌　四、船遊歌　五、示擬歌

同二時〇分　運動競技(A)日本學生選手權迎陸競技狀況(明治神宮トラックより中繼)

同六時〇分　お話と童話(C)つんつんつもり(テキスト一六ページ)　お話　森川榮氣

同六時三五分　放送劇『愛の合理化』演出　朝鮮研劇會同人

(配役)司會者　王平　朴英浩　明山　李鐘翔　明男　尹白丹　晋全　金玉玉　瑛玉　羅品心　モダンガール　金元浩　酒和眞　金成龍　失戀の靑年　鄭龍雲　晋余の母　他に大ぜい

同七時〇分　ニユース、プログラム　指揮　黄泉　Y・K・S管絃部

同七時三〇分　放送舞臺劇(B)(中座より中繼)唐人お吉・撥配役

(寫眞は京城マンドリン合奏團)

東都─靑山青果作 一　京都祇園の山道、同抜屋の奧座敷、同劉下門、京都七條田中新兵衛の臥屯、近江の國栗津の松原

田中新兵衛　市川壽美藏

明日の主なる番組

同九時三〇分　時報(A)氣象通報

女川惣之助　市村　田中新兵衛　澤村　齋藤お吉　市村　姉小路公知卿　中村　その他大勢

午前六時〇分　ラヂオ體操(A)

午後〇時三〇分　二曲合奏『靑柳』筝　淺野、尺八　古木竹陽

同一時一〇分　趣味講座『詩調の源流とその發達』(一)李殷相

同二時一五分　家庭講座『家庭人として』

同六時〇分　お話(A)

同六時三〇分　ラヂオ學校(朝鮮語)『趣味の自然科學』(一)李

同八時〇分　趣味講座(A)

同八時三〇分　浪花節(A)

同九時〇分　琴曲(A)

同九時三一分　滿洲より『記念放送に就て』

將棋新手合(五)

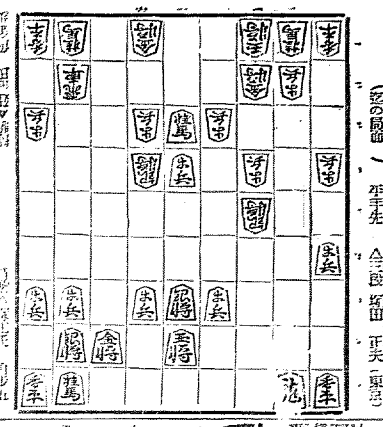

新派

月、菊波、山田、喜多村、英(正)梅田、村田(武)大矢、島、花柳、更に房子、日出子、菊枝等にて狂言第一は一氏の新作「婿を殺す」二幕、新しい生活者から良人の利用を遂げた元藝妓のお貞、この生活を廻つて二人の妹、吉良等のしてゐるお仲、藝妓の凄眼…

…

演藝案内

朝日座

場內大擴張 工事中に付き

喜樂館

金色の鮎　大會

彼等行く大會

中央館

天國突進

大正館

眼の新聞

劍戟ソーセージ

お雛子長屋

君とひとゝき

京龍館

鬼火

嵐の中の處女

旗本八法組

屋根から來た男

女性失樂園

黄金座

紐育の步道

足が第一

東亞俱樂部

京山小圓嬢一行

旗本八法組

受難のテス

ガソリン娘

チブス・疫痢・赤痢 内服豫防劑 ビリワクチン

ビリワクチンは內服豫防劑の發見者である佛蘭西國立パスツール研究所細菌學部長醫學博士ベスレドカ教授が創製したものであります。

從つて本劑は全世界に於ける內服豫防劑の最高標準品で單に日本ばかりでなく、現今普く各國に採用され奏効確實なる事を世界の有名な多數の學者によつて立證せられて居ります。

ビリワクチンの特徴

▲本劑は朝鮮で流行するチブス、エキリ、セキリ菌株を以て製劑したものであります。

▲本劑は三日間服用して一ケ年豫防が出來ます。

▲本劑は副作用絶對にありません。

實驗證明

京都帝國大學　動物實驗

大阪市立桃山病院　臨床實驗

北海道帝國大學・關東廳大連療病院　人體實驗

東洋總代理店　大阪 稻畑商店新藥部

朝鮮總代理店　京城 新井商店

全道著名藥店ニアリ

商船出帆

仁川出帆豫定

朝鮮郵船出帆

朝鮮汽船出帆廣告

日本郵船出帆

仁川出帆　大連直行　裏日本北海道行

釜山出帆　裏日本北海道行

木浦出帆

鎭南浦出帆　朝鮮北海道大連線

元山出帆　新潟北鮮北海道線

西湖津出帆

城津出帆

雄基出帆

淸津出帆　朝鮮北海道大連線

寄港地　新潟北鮮北海道線

仁川　鮮航同盟會　仁川支店

仁川　嶋谷汽船株式會社

野口商會